

COMMUNAUTÉ  
D'AGGLOMÉRATION  
DU NIORTAIS

2016

RAPPORT  
D'ACTIVITÉS



## SOMMAIRE

<b>CHAPITRE 1</b>	
<b>REPÈRES INSTITUTIONNELS</b>	<b>4</b>
Le fonctionnement institutionnel	4
Les décisions	5
Les compétences de la CAN	6
Le Conseil de développement	7
Les temps forts 2016	8
<b>CHAPITRE 2</b>	
<b>UN TERRITOIRE ATTRACTIF</b>	<b>10</b>
Le tourisme	11
L'aménagement et le développement économiques	12
L'enseignement supérieur	20
<b>CHAPITRE 3</b>	
<b>UN TERRITOIRE SOLIDAIRE</b>	<b>22</b>
L'aménagement du territoire	23
La politique de l'habitat	26
Les transports et déplacements	34
Cohésion sociale et insertion	38
Les aires d'accueil des gens du voyage	42
<b>CHAPITRE 4</b>	
<b>LA PROTECTION DE L'ENVIRONNEMENT</b>	<b>44</b>
Les déchets ménagers	45
L'assainissement	49
Le développement durable	52
<b>CHAPITRE 5</b>	
<b>L'ANIMATION DU TERRITOIRE</b>	<b>55</b>
L'École d'arts plastiques	55
Le Conservatoire Danse et Musique Auguste-Tolbecque	57
Les médiathèques publiques	59
Les musées Bernard d'Agesci et du Donjon	64
Les sports d'eau	70
<b>CHAPITRE 6</b>	
<b>LES SERVICES RESSOURCES</b>	<b>72</b>
Les ressources humaines	73
Les assemblées et affaires juridiques	76
La communication	78
Les finances	80
Les marchés publics	82
Service des technologies de l'information (STI)	83
Patrimoine - Logistique - Énergies (PLE)	84
Études et conduite d'opérations (ETCO)	86
Le budget et le rapport financier	89



**Jérôme Baloge**, *Président de la Communauté d'agglomération du Niortais*

2016 a été une année importante pour notre territoire avec l'adoption, au printemps, du projet de territoire. Concerté avec l'ensemble des maires, les acteurs institutionnels et économiques, il fixe un cap à horizon 2030 et une feuille de route pour valoriser nos nombreux atouts. Cette valorisation passe notamment par la capacité à agir de l'agglomération et donc à investir. C'est ainsi qu'en décembre 2016, nous avons souhaité faire évoluer nos compétences notamment dans les domaines du tourisme, du sport ou encore de la culture.

2016 a été aussi une année de nouveautés avec notamment le lancement d'un festival de polar, Regards noirs à l'échelle de l'agglomération financé sous forme d'appels à projets à destination des communes. Pour cette première édition, 18 communes ont répondu présentes.

2016 a été l'année de la concrétisation, avec le lancement de la procédure de renouvellement de la Délégation de Service Public Transport (DSP). Cette nouvelle DSP qui a débuté le 1er avril 2017 a permis le 8 juillet la mise en place d'un nouveau réseau et le 1er septembre la gratuité du réseau de bus. Le développement du réseau multimodal se prolongera tout l'automne.

Les dossiers de réhabilitation du conservatoire Auguste-Tolbecque et de la médiathèque Pierre Moinot ont quant à eux abouti aux choix au premier semestre 2017 des architectes qui donneront à ces deux lieux une nouvelle vie dans les locaux réhabilités avec des outils modernisés.

Le 12 novembre 2015 à Niort, les bases d'une coopération territoriale autour d'un axe Niort-La Rochelle étaient posées avec l'adoption d'une déclaration métropolitaine de partenariat. Cette coopération était l'anticipation du passage aux grandes régions. En 2016, une charte fixant les priorités d'actions et le schéma de gouvernance a été approuvée par le conseil d'agglomération de la CAN et les huit autres collectivités. Cette charte a été signée le 13 septembre 2016, à La Rochelle, en présence des neuf présidents des communautés d'agglomération et de communes concernées. Ce nouvel espace métropolitain est un nouveau pôle d'attractivité et le 2e bassin de vie après Bordeaux.

Bien qu'économiquement très dynamique, notre territoire n'échappe pas à la difficulté pour certains citoyens de trouver rapidement un emploi. C'est pourquoi en juin 2016, l'Agglomération a souhaité s'associer au lancement du premier Carrefour pour l'emploi Centre-Atlantique qui grâce aux 100 entreprises présentes a proposé 1000 offres d'emploi.

L'agglomération est active dans beaucoup de domaines évoqués ci-dessus mais aussi l'assainissement, les sports d'eau, l'environnement, les déchets ménagers etc. Vous découvrirez dans les pages qui suivent l'actualité et les temps forts de l'ensemble des services mobilisés et engagés aux côtés des élus dans nos missions de service public.

1 223 323\*  
HABITANTS

45  
COMMUNES

821  
KM<sup>2</sup>

CONSEILLERS  
88  
COMMUNAUTAIRES

AIFFRES  
**AMURÉ**  
ARÇAIS  
**BELLEVILLE**  
BEAUVOIR-SUR-NIORT  
**BESSINES**  
BOISSEROLLES  
**BRÛLAIN**  
CHAURAY  
**COULON**  
ÉCHIRÉ  
**ÉPANNES**  
FRONTENAY-ROHAN-ROHAN  
**FORS**  
GERMOND-ROUVRE  
**GRANZAY-GRIPT**  
JUSCORPS  
**LA FOYE-MONJAULT**  
LA ROCHÉNARD  
**LE BOURDET**  
LE VANNEAU - IRLÉAU  
**MAGNÉ**  
MARIGNY  
**MAUZÉ-SUR-LE-MIGNON**  
NIORT  
**PRAHECQ**  
PRIAIRE  
**PRIN-DEYRANÇON**  
PRISSÉ-LA-CHARRIÈRE  
**SAINTE-ÉTIENNE-LA-CIGOGNE**  
SAINT GELAIS  
**SAINTE-GEORGES-DE-REX**  
SAINT-HILAIRE-LA-PALUD  
**SAINTE-MARTIN-DE-BERNEGOUE**  
SAINT-MAXIRE  
**SAINTE-RÉMY**  
SAINT-ROMANS-DES-CHAMPS  
**SAINTE-SYMPHORIEN**  
SANSAIS - LA GARETTE  
**SCIECQ**  
THORIGNY-SUR-LE-MIGNON  
**USSEAU**  
VALLANS  
**VILLIERS-EN-PLAINE**  
VOUILLÉ



# Repères institutionnels

5 > Le fonctionnement institutionnel

6 > Les décisions

7 > Les compétences

8 > Le budget et le rapport financier

9 > Le Conseil de développement

10 > Les temps forts 2015

## Comment fonctionne la CAN ?

L'assemblée délibérante de la Communauté d'agglomération du Niortais est composée de la façon suivante :

Communes	Nombre de sièges		
Aiffres	3	Niort	38
Amuré	1	Prahecq	1
Arçais	1	Priaires	1
Beauvoir-sur-Niort	1	Prin-Deyrançon	1
Belleville	1	Prissé-la-Charrière	1
Bessines	1	La Rochénard	1
Boisserolles	1	St-Étienne-la-Cigogne	1
Le Bourdet	1	St Gelais	1
Brûlain	1	St-Georges-de-Rex	1
Chauray	3	St-Hilaire-la-Palud	1
Coulon	1	St-Martin-de-Bernegoue	1
Échiré	2	St-Maxire	1
Épannes	1	St-Rémy	1
Fors	1	St-Romans-des-Champs	1
La Foye-Monjault	1	St-Symphorien	1
Frontenay-Rohan-Rohan	1	Sansais	1
Germond-Rouvre	1	Sciecq	1
Granzay-Gript	1	Thorigny-sur-le-Mignon	1
Juscorps	1	Usseau	1
Magné	1	Vallans	1
Marigny	1	Le Vanneau-Irleau	1
Mauzé-sur-le-Mignon	1	Villiers-en-Plaine	1
		Vouillé	2



# Comment sont prises les décisions ?

88

conseillers  
communautaires

## LE CONSEIL D'AGGLOMÉRATION

Il est composé de 88 conseillers communautaires.  
Il débat et vote les délibérations et le budget en séance publique.  
En 2016, il s'est réuni 9 fois et a adopté 480 délibérations.  
Le Président a pris 671 décisions dont il a été rendu compte au Conseil.

1

président

## LE BUREAU D'AGGLOMÉRATION

Élu par le Conseil d'agglomération, il est composé du Président, Jérôme Baloge, de 13 vice-présidents et de 5 membres du Bureau délégués.

Il se réunit une fois par semaine pour définir les stratégies et orientations politiques de la CAN.

Il n'a pas de pouvoir décisionnel.

13

vice-  
présidents

5

membres  
du Bureau  
délégués

45

maires

## LA CONFÉRENCE DES MAIRES

Elle réunit deux fois par mois environ les maires des 45 communes de la CAN ou leurs représentants, ainsi que les membres du Bureau. Elle examine les projets de délibérations avant leur présentation en Conseil d'agglomération et débat sur les grands dossiers de l'intercommunalité.

Elle n'a pas de pouvoir décisionnel.

En 2016, la Conférence des maires s'est réunie 13 fois.

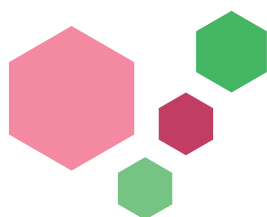

# Les compétences de la CAN

Dans le cadre du projet de territoire adopté en avril 2016 et de la loi "NOTRe" (2015-991 du 07/08/2015), les statuts de la CAN se sont élargis à de nouvelles compétences.

## COMPÉTENCES OBLIGATOIRES

### Développement économique

- Création, aménagement, entretien et gestion des zones d'activité industrielle, commerciale, tertiaire, artisanale
- Actions de développement économique

### Aménagement de l'espace communautaire

- Schéma de cohérence territoriale
- Création et aménagement de ZAC
- Organisation de la mobilité

### Équilibre social de l'habitat

- Programme local de l'habitat
- Politique du logement
- Actions et aides financières en faveur du logement social
- Réserves foncières pour la mise en œuvre de la politique communautaire d'équilibre social de l'habitat
- Actions en faveur du logement des personnes défavorisées
- Amélioration du parc immobilier bâti

### Politique de la ville dans la communauté et cohésion sociale

- Contrat de ville
- Dispositifs contractuels de développement urbain, de développement local et d'insertion économique et sociale.

### Accueil des gens du voyage

- Aménagement, entretien, et gestion des aires d'accueil

### Collecte et traitement des déchets des ménages et déchets assimilés

## COMPÉTENCES OPTIONNELLES

### Assainissement

#### Protection et mise en valeur de l'environnement et du cadre de vie

- Lutte contre la pollution de l'air et les nuisances sonores
- Soutien aux actions de maîtrise de la demande d'énergie

#### Construction, aménagement, entretien et gestion d'équipements culturels et sportifs

- Lecture publique
- Sports d'eau

- Apprentissage et pratique de la musique et de la danse
- Apprentissage et pratique des arts plastiques
- Musées Bernard d'Agesci et du Donjon

## COMPÉTENCES FACULTATIVES

### Voirie d'intérêt intercommunal

- Boulevard Willy Brand à Niort

### Enseignement universitaire, formations supérieures, recherche

#### Tourisme

- Tourisme fluvial
- Elaboration et développement d'une politique événementielle de nature économique (congrès, salons...) afin de renforcer l'attractivité du territoire.
- Elaboration d'un schéma directeur destiné à la création et à la promotion d'un réseau de chemins de randonnées pédestres, équestres et cyclables à l'échelle de l'Agglomération.

#### Patrimoine d'intérêt communautaire

- Château du Coudray Salbart, Château de Mursay et Donjon.

#### Culture

- Elaboration d'une politique culturelle à l'échelle de l'Agglomération
- Création et soutien aux manifestations culturelles à rayonnement d'Agglomération.
- Création et gestion d'un réseau de CIAP

#### Sport

- Elaboration d'un schéma de développement de la pratique du sport
- Soutien aux manifestations sportives porteuses d'attractivité et d'identité pour le territoire.

#### Etudes sur le développement des énergies renouvelables

#### Soutien au CLIC

#### Etablissement et exploitation de réseaux de communications électroniques

#### Elaboration du Contrat local de santé sur le territoire





# Le Conseil de développement de la CAN

Le Conseil de développement a été créé en 2002 par la Communauté d'Agglomération en application de l'article 26 de la loi d'orientation pour l'aménagement et le développement durable du territoire (LOADDT) du 25 juin 1999.

Le CDCAN est un organe consultatif, destiné à alimenter les réflexions du Conseil d'Agglomération, sur les enjeux économiques, sociaux et environnementaux liés au développement du territoire.

Le vice-président de la CAN en charge des relations avec le Conseil de développement est Eric Persais.

L'instance compte environ 90 membres répartis en 3 collèges : « acteurs socio-économiques », « institutionnels et associations » et « personnes qualifiées ».

Le Bureau est composé de 7 membres : Gérard Doray (Président) ; Gaël Praud, Jean-Christophe Gilbert et Denis Gady (Vice-Présidents) ; Rosane Baraton, Aurore Nadal et Bertrand Oravec.

## LES ACTIVITES 2016

En 2016, le CDCAN a conduit 2 chantiers de réflexion à l'attention des élus :

- « **Les enjeux du numérique pour les entreprises du Niortais** » (8 réunions de travail)

Quelle que soit la filière, la transformation numérique dans la stratégie des entreprises est un facteur clé de la croissance des entreprises. Le passage au numérique est donc incontournable pour les entreprises niortaises, pour assurer leur pérennité et leur compétitivité face à leurs concurrents directs. Afin de mieux comprendre leurs priorités et les enjeux de leurs dirigeants, le CDCAN a produit un rapport visant à mieux connaître les usages du digital des entreprises ; identifier leurs besoins, leurs opportunités et leurs projets en termes de transition numérique ; élaborer des propositions pour accompagner les entrepreneurs en la matière.

- « **Contribution à la définition d'une politique sportive d'agglomération** » (10 réunions de travail)

Le sport est un élément important dans la vie de l'agglomération. Les collectivités territoriales valorisent le sport tout autant que le sport dynamise les territoires. La CAN a donc saisi son Conseil de développement pour engager une réflexion sur ce que pourrait être une politique sportive à l'échelle de l'agglomération, afin notamment

de permettre une meilleure coordination et efficacité des politiques sportives locales dans le respect des prérogatives de chacun ; s'adapter à l'évolution des pratiques en matière de compétition (fusions de plus en plus fréquentes des clubs communaux) ; faire face à l'obsolescence de certains équipements.

En parallèle, au cours de l'année 2016, le CDCAN a tenu **3 assemblées plénières** :

- le 29 février 2016, dans les locaux de l'entreprise CAMIF.FR
- Le 23 juin 2016, dans les locaux de l'entreprise ENO
- le 22 novembre 2016, au siège de la CAN, à l'occasion de laquelle le Président de la CAN a présenté la charte métropolitaine signée par 9 intercommunalités et fixant une stratégie commune.

Tous les rapports sont disponibles sur : [www.niortais.fr](http://www.niortais.fr)

### Contacts

Gérard Doray, Président du CDCAN  
@ : [gerarddoray@gmail.com](mailto:gerarddoray@gmail.com)  
Site Internet : [www.niortais.fr](http://www.niortais.fr)

# Les temps forts

20

## JANVIER

- **Institution**
  - Cérémonie de vœux du Président Jérôme Baloge au monde économique et institutionnel, le 26 janvier
- **Déchets ménagers**
  - Simplification du geste de tri des emballages ménagers, trier devient enfin plus simple, le 1<sup>er</sup> janvier
- **Habitat**
  - La CAN présente la plateforme énergétique ACT'e à une trentaine d'entreprises et acteurs du monde économique, le 27 janvier
- **Economie**
  - Ouverture de la ligne de transport combiné Niort-Perpignan-Marseille via la plateforme multimodale Niort Terminal-Saint-Florent, le 11 janvier
- **Patrimoine**
  - La CAN candidate au label Ville et Pays d'Arts et d'Histoire, le 25 janvier

## FÉVRIER

- **Habitat**
  - Le prêt à taux 0% de la CAN évolue pour toucher davantage de ménages, le 1<sup>er</sup> février
- **Lecture publique**
  - Clôture du Festival « Regards noirs », le 7 février

## MARS

- **Gens du voyage**
  - Journées de sensibilisation à la vie et à la culture des gens du voyage sur Niort, Chauvray et Echiré, les 11 et 12 mars
- **Economie**
  - Niort Numeric accueille près de 3 000 personnes à l'Acclameur du 24 au 26 mars et la soirée French Tech attire 350 personnes
- **Politique de la Ville**
  - La remise des Trophées des quartiers met à l'honneur 3 entreprises des quartiers prioritaires, le 17 mars

## AVRIL

- **Transports**
  - Lancement de l'enquête sur les déplacements quotidiens des habitants de la CAN, du 18 avril au 18 juin



- **Institution**
  - Adoption du Projet d'Agglomération par les élus communautaires, le 11 avril

## MAI

- **Aménagement des zones d'activités**
  - Début des travaux de la ZA des Charmes à Bessines, entièrement réaménagée pour améliorer les conditions d'accueil des entreprises et des usagers
- **Institution**
  - Réunion plénière d'installation des conseils citoyens à Niort, le 10 mai
- **Ecole d'arts plastiques**
  - Vernissage de l'exposition des travaux d'élèves du site Camille-Claudel à Echiré à la médiathèque Ernest-Pérochon, le 14 mai
- **Musée Bernard d'Agesci**
  - Exposition des trésors cachés de la réserve des musées, du 10 au 29 mai

## JUIN

- **Sports d'eau**
  - Ouvertures des piscines d'agglomération Jean Thébault à Magné et du Châtelet à Sansais-La Garette
- **Développement durable**
  - La Semaine du développement durable s'affiche sur le thème « Biodiversité, climat, énergie » avec des animations programmées sur huit communes de la CAN, du 30 mai au 5 juin

# 16



© Frederic Le Lan



## • Ecole d'arts plastiques

- Les élèves des sites de Niort et de Saint-Hilaire-la-Palud exposent leurs œuvres au centre Du Guesclin, du 22 au 29 juin
- **Vie interne**
- Participation de 4 équipes de la CAN au Défi Inter-entreprises à la base nautique de Noron
- **Emploi**
- La CAN participe au 1<sup>er</sup> Carrefour pour l'emploi à l'Acclameur, le 9 juin

## JUILLET

- **Transports**
- Ouverture de la ligne de bus « La Marais-chine » qui dessert 7 communes du Marais Poitevin, le 9 juillet
- **Tourisme**
- Cérémonie d'accueil des nouveaux arrivants à Saint-Hilaire-la-Palud, le 9 juillet
- **Economie sociale et solidaire**
- La CAN lance un appel à projets pour le soutien à l'économie sociale et solidaire
- **Economie**
- L'agglo de Niort intègre la French Tech, communauté d'actions en faveur des start-up françaises, le 26 juillet

## AOÛT

- **Patrimoine culturel**
- Les Médiévales de Sextilis font le siège du Château du Coudray-Salbart, du 13 au 15 août
- **Animation du territoire**
- Le Tour cycliste Poitou-Charentes fait étape à Niort, le 24 août

## SEPTEMBRE

- **Institution**
- Signature à La Rochelle d'une charte de coopération métropolitaine par neuf intercommunalités dont la CAN, le 13 septembre

## OCTOBRE

- **Habitat**
- La CAN participe au Salon de l'Habitat, au parc des expositions de Noron pour présenter au public les différents dispositifs d'aides, du 11 au 17 octobre
- **Economie sociale et solidaire**
- Le 3<sup>e</sup> Salon de ESS se tient à l'Acclameur affirmant ainsi la CAN comme capitale de l'ESS
- **Musée Bernard d'Agesci**
- La Fête de la science s'invite au musée Bernard d'Agesci, les 8 et 15 octobre
- **Déchets ménagers**
- Inauguration de la déchèterie d'agglomération de la Chaume aux Bêtes à Magné, le 27 octobre

## NOVEMBRE

- **Enseignement supérieur**
- Le Salon de l'enseignement supérieur et des métiers tient sa 4<sup>e</sup> édition à l'Acclameur, le 19 novembre

## DÉCEMBRE

- **Vie interne**
- Cérémonie de remise des médailles aux agents et départ des retraités, présidée par Jérôme Baloge, le 1<sup>er</sup> décembre

# Un territoire attractif





15 > Le tourisme

16 > L'aménagement et le développement économiques

20 > L'enseignement supérieur

# Le tourisme

Depuis 2010, l'exercice de la compétence tourisme prévoit l'élaboration et le suivi, par la CAN, d'une politique touristique sur son territoire.

Les missions de promotion du territoire, information, accueil, commercialisation, accompagnement des acteurs touristiques et mise en place de statistiques ont été confiées à l'Office de tourisme communautaire.

## 21 NOVEMBRE 2016 : ÉVOLUTION DE LA COMPÉTENCE TOURISME

Lors de la séance du conseil d'agglomération du 21 novembre 2016, la CAN a approuvé une évolution de sa compétence tourisme, intégrant des champs d'actions complémentaires :

- le développement du tourisme fluvial par la réalisation d'équipements ;
- le développement du tourisme d'affaires par la définition et le développement d'une politique d'événements de nature économique afin de renforcer l'attractivité du territoire ;
- l'élaboration d'un schéma directeur destiné à la création et à la promotion d'un réseau de chemins de randonnées pédestres, équestres et cyclables à l'échelle de l'agglomération.

## LES ACTIONS 2016

Le château du Coudray-Salbart, propriété de la CAN, dispose de nombreux atouts permettant d'envisager une mise en tourisme plus ambitieuse. En 2016, la CAN a lancé une **étude de faisabilité d'un projet de mise en valeur touristique du château du Coudray-Salbart**. L'étude a été conduite par le groupement OBJECTIF PATRIMOINE et IN SITE, de janvier à novembre 2016. Cette étude permettra aux élus de disposer d'éléments de réflexion pour envisager un projet de valorisation touristique et culturelle du château. **(Coût de l'étude : 26 137 €)**

Par délibération du 25 janvier 2016, la CAN a affirmé son engagement en faveur d'une labellisation du territoire « **Pays d'art et d'histoire** ». L'élaboration du dossier de candidature nécessitera 3 ans de travail. Pour bénéficier d'un accompagnement dans cette démarche, la CAN adhère à l'Association Nationale des Villes et Pays d'Art et d'Histoire. **(Coût d'adhésion 2016 : 4 400€)**

### TAXE DE SÉJOUR :

**En 2016, la taxe de séjour collectée devrait représenter 275 000 € (le montant collecté en 2015 s'élevait à 267 551 €, pour 407 460 nuitées marchandes).**

## OFFICE DE TOURISME COMMUNAUTAIRE

### ACCUEIL - INFORMATION ET COMMERCIALISATION

- **31 274 personnes accueillies** dans les 4 bureaux d'information (à noter : réduction de l'amplitude d'ouverture du bureau de St-Hilaire-la-Palud pour s'adapter aux flux).
- Fréquentation du site internet : **199 380 connexions en 2016**
- Mails, courriers et téléphone : **2 605 demandes traitées**.
- Origine de la clientèle française : Poitou-Charentes, Ile de France, Pays de la Loire, Bretagne.
- Origine de la clientèle étrangère : Grande-Bretagne, Belgique, Allemagne et Espagne (ex æquo), Pays-Bas.
- Profil de la clientèle : majoritairement une clientèle de retraités et en demande de loisirs.

### POINTS MARQUANTS 2016

- un renforcement de la dynamique tourisme d'affaires avec pour la première année un plan d'actions de 30 000 € co-élaboré avec le Club Tourisme d'affaires (envoi de lettres d'information électroniques auprès de prospects qualifiés, achat d'espaces, participation aux salons spécialisés Bedouk et Réunion...)
- des recettes de partenariats en hausse de 12 % pour atteindre 125 000 € HT.
- une activité « groupes » qui se structure avec la réalisation en 2016 d'une brochure spécifique diffusée à 6 000 exemplaires auprès des autocaristes, associations, CE,... et un chiffre d'affaires de 132 000 €.
- une progression des nuitées hôtelières recensées par l'INSEE pour atteindre un niveau jamais égalé de 261 000 nuitées (hausse de 9 000 nuitées par rapport à 2015 soit +3.5%), progression qui trouve sa répercussion dans l'augmentation de la taxe de séjour collectée.
- Mise en place d'un rallye enquête dans le cadre du festival communautaire « Regards Noirs ».



# L'aménagement et le développement économiques

## MISSION DU SERVICE

- **L'aménagement des zones d'activités économiques :** acquisitions foncières et conduite d'opération (études et travaux).
- **Les voiries communautaires des ZAE :** études et projets d'infrastructures ; entretien, requalification (réseaux, espaces verts et ouvrages d'art des zones d'activités économiques).

### AMÉNAGEMENT ET ENTRETIEN DES ZONES D'ACTIVITÉS ÉCONOMIQUES (ZAE)

#### Principales opérations d'aménagement en 2016 (budget annexe)

Parc d'activités / ZAE	Nature des travaux	Réalisés en 2016
<b>Parc d'activités Le Luc-Les Carreaux (Échiré / Saint-Gelais)</b>		<ul style="list-style-type: none"> <li>• Travaux d'entretien et de confortement des espaces verts</li> </ul>
<b>Parc d'activités des Cheracles (Mauzé / Prin-Deyrançon)</b>		<ul style="list-style-type: none"> <li>• Acquisition foncière</li> </ul>
<b>ZAE Fiée des Lois (Prahecq)</b>		<ul style="list-style-type: none"> <li>• Réalisation des sondages géotechniques pour le dossier « loi sur l'eau »</li> </ul>
<b>ZAE Pierailleuses (Granzay-Gript / St-Symphorien)</b>	<ul style="list-style-type: none"> <li>• Etudes</li> </ul>	<ul style="list-style-type: none"> <li>• Etude confiée à la SAFER pour la recherche de terrains dans le cadre des mesures compensatoires Natura 2000</li> <li>• Etude de définition des mesures compensatoires Natura 2000 (THEMA environnement)</li> <li>• Travaux de remblaiement</li> <li>• Travaux de voirie (création de places de stationnement sur le domaine public)</li> </ul>
<b>ZAE Les Petits Affranchiments (Beauvoir-sur-Niort)</b>	<ul style="list-style-type: none"> <li>• Etudes</li> </ul>	<ul style="list-style-type: none"> <li>• MOE pour l'extension de la ZAE</li> </ul>

#### Répartition des principaux postes de dépenses - mandaté budget annexe ZAE (euros HT)

- Acquisitions foncières : 165 044 € HT
- Etudes et divers : 25 806 € HT
- Travaux : 70 659 € HT
- **Total : 261 509 € HT**



## Entretien et requalification des voiries-réseaux-espaces verts et ouvrages d'art des ZAE

L'année 2016 a été marquée par :

- l'engagement de la réflexion sur les incidences de la loi NOTRe qui s'est traduite par la définition de la compétence communautaire en matière de ZAE, laquelle a été approuvée par le conseil d'agglomération du 21 novembre 2016 ;
- la poursuite d'études de requalification de voirie ;
- des travaux de mise en sécurité et de réfection de chaussée - notamment l'opération de requalification de la ZAE Les Charmes (Bessines) ;
- la finalisation des travaux de déconstruction du site Mathé (Le Vanneau - Irleau) et le lancement d'un appel à projets.

Parc d'activités	Nature des travaux	Réalisés en 2016
<b>Parc d'activités BATIPOLIS (Aiffres)</b>	Rue des Herses	<ul style="list-style-type: none"> <li>• Travaux de voirie - réfection de chaussée, création de trottoirs et réseau d'éclairage public</li> </ul>
<b>Parc d'activités des Portes du Marais - Les Charmes (Bessines)</b>	Travaux de requalification	<ul style="list-style-type: none"> <li>• Réalisation des travaux d'aménagement</li> </ul>
<b>Parc d'activités des Portes du Marais - La Garenne (Niort / Bessines)</b>	Travaux d'espaces verts	<ul style="list-style-type: none"> <li>• Création de noues végétalisées</li> </ul>
<b>Parc d'activités des Rochereaux (Chauray)</b>	Rue Puits de la Ville Mise en sécurité et requalification Liaison sous RD 611 - Etudes	<ul style="list-style-type: none"> <li>• Travaux de confortement et d'entretien des espaces verts</li> <li>• Solde des études</li> <li>• Décision d'abandon du projet</li> </ul>
<b>Parc d'activités de Trévins (Chauray)</b>	Travaux de voirie - rue du Nauron	<ul style="list-style-type: none"> <li>• Travaux de confortement et d'entretien des espaces verts</li> </ul>



Parc d'activités	Nature des travaux	Réalisés en 2016
<b>Parc d'activités Pierre Mendès-France (Niort)</b>	Rue de la Boëtte requalification	• Travaux de confortement et d'entretien des espaces verts
	Rue Vigneau de Souché requalification	• Travaux de confortement et d'entretien des espaces verts
	Rue Vaucanson requalification	• Travaux de confortement et d'entretien des espaces verts
	Rue des Herbillaux Vaumorin	• Réalisation d'études de sol pour travaux de voirie
	Délaissés giratoire de Chaban (Mendès-France)	• Aménagements paysagers
	Rue JF Cail	• Réfection de voirie et trottoirs
	Rue Condorcet – Travaux de voirie	• Travaux d'accessibilité – cheminements et traversées piétonnes
	Rue du Fief d'Amourettes	• Lancement d'une consultation pour étude de MOE
<b>P.A. Technopôle (Niort)</b>	Canal de Noron – Entretien jussie Rue de Galuchet	• Poursuite du plan de gestion de la jussie • Avance 2 à la Ville de Niort sur travaux 2015 – solde en 2017
<b>P.A. Saint-Liguaire</b>	Rue Pied de fond	• Réalisation d'une étude de circulation • Travaux de réfection de voirie + trottoirs
<b>P.A. Saint-Florent</b>	Requalification	• Démarrage des études de maîtrise d'œuvre • Réalisation étude de circulation
<b>ZAE Les Sablonnières (Epannes)</b>	Renouée du Japon	• Poursuite du plan de gestion
<b>Friche Mathé (convention EPF) – Irleau</b>	Travaux Appel à projet	• Travaux de déconstruction du site • Lancement
<b>P.A. Fiée des Lois (Prahecq)</b>	Travaux de voirie	• Solde des dépenses de travaux réalisés en 2015
<b>Accès Bourg Echiré</b>	Création d'un échangeur	• Participation au financement des travaux
<b>Signalétique</b>	Déploiement de la signalétique	• Fabrication et pose de divers mobiliers de signalétique

**Chiffres clés**

**ZAE**

plus de 800 ha pour 63 km  
de voiries

**Budget 2016 réalisé**

3 111 37 € TTC  
(investissement et fonctionnement)

**Foncier dispo**

plus de 35 hectares immédiatement disponibles



<b>Ensemble des ZAE</b>	Mise aux normes de l'éclairage public	<ul style="list-style-type: none"> <li>• Poursuite du programme de travaux</li> <li>• Travaux d'investissement pour une réduction des consommations</li> </ul>
	Travaux de mise en sécurité divers	<ul style="list-style-type: none"> <li>• Interventions ponctuelles sur chaussée ou trottoirs</li> </ul>
	Travaux d'investissement divers	<ul style="list-style-type: none"> <li>• Destinés à diminuer les coûts d'entretien ou à remplacer des équipements vétustes ou accidentés</li> </ul>
	Entretien des voiries et espaces verts	<ul style="list-style-type: none"> <li>• Suivi des conventions CAN/Communes pour le petit entretien + préparation renouvellement.</li> <li>• Développement et gestion de la procédure de suivi de la facturation et de la gestion des DR/DICT + Guichet unique</li> </ul>

**Principales dépenses d'investissement (réalisées en 2016) par chapitre**

204 :	325 000 € TTC
23 :	18 488 € TTC
27 :	107 000 € TTC
20150001 :	1 711 287 € TTC
20150002 :	30 319 € TTC
45812 :	88 284 € TTC

**TOTAL INVEST. : 2 280 378 € TTC**

**Dépenses de fonctionnement (réalisées en 2016)**

Dont **529 940 € TTC** dans le cadre des conventions d'entretien des ZAE  
Dont **141 934 € TTC** dans le cadre des travaux d'entretien de voirie, incluant les travaux de mise en sécurité liés au stationnement illicite des gens du voyage (hors convention)  
Dont **159 084 € TTC** dans le cadre des travaux d'entretien des espaces verts (hors convention)

**TOTAL FONCT. : 830 959 € TTC**



## PROMOTION DE L'OFFRE FONCIÈRE

### UNE OFFRE FONCIÈRE DIVERSIFIÉE

Pour accompagner l'implantation et le développement des entreprises sur le territoire, la CAN dispose d'une offre foncière diversifiée (industrie, logistique, tertiaire, artisanat), représentant un total de 39 ha viabilisés, répartis sur 14 des 22 parcs d'activités économiques communautaires.

### UNE POLITIQUE TARIFAIRE PLUS COMPÉTITIVE

Dans une logique d'amélioration de son attractivité et de son positionnement concurrentiel, la CAN a revu à la baisse les prix de vente de ses terrains d'activités.

### DES VENTES EN AUGMENTATION

En 2016, 31 602 m<sup>2</sup> ont été vendus ou étaient en cours de commercialisation, contre 10 773 m<sup>2</sup> en 2015. Les actes de vente signés en 2016 portent sur un total de 7 273 m<sup>2</sup>, les autres transactions devant aboutir en 2017.

Acquéreur	Projet / Activité	Surface	Parc d'activités	Commune
Medilab Group	Laboratoires analyse médicales	2288 m <sup>2</sup>	Les Guillées	Chauray
LNTP	Vente de matériaux de construction	4000 m <sup>2</sup>	Batipolis	Aiffres
SARL ACM	Travaux d'installation téléphonique	985 m <sup>2</sup>	Les Herses	Aiffres
Renaud SMTS	Serrurerie	2050 m <sup>2</sup>	Petits Affranchiments	Beauvoir-sur-Niort
Idem Santé	Logiciel santé	2300 m <sup>2</sup>	Trévins	Chauray
Deux-Sèvres aménagement pour Talya Groupe		8000 m <sup>2</sup>	Le Luc Les Carreaux	Echiré/ St-Gelais
LLS	Travaux de couverture	3500 m <sup>2</sup>	Les Herses	Aiffres
E.I.V.E	Entretien de jardins et espaces verts	8479 m <sup>2</sup>	Saint-Florent	Niort

## PROMOTION DE L'OFFRE IMMOBILIÈRE

### LOCAUX PROFESSIONNELS : 41 DEMANDES SATISFAITES

Locaux	Demandes satisfaites en 2016	Demandes pour 2016	Offres au 31/12/2016
Ateliers	6	33	80
Bureaux	26	46	165
Commerces	9	17	105
<b>Total</b>	<b>41</b>	<b>96</b>	<b>350</b>
Évolution 15/14	+ 11 %	+ 9 %	+ 4 %

### PÉPINIÈRE D'ENTREPRISES : 16 ENTREPRISES HÉBERGÉES

Hébergement à durée limitée (3 ans maximum) des créateurs d'entreprise. L'offre immobilière se compose de bureaux de 11, 22 et 33 m<sup>2</sup>. 15 entreprises ont été hébergées à la pépinière, ainsi que 10 domiciliées.

### ATELIERS RELAIS : 2 ATELIERS LOUÉS

Situés à Echiré sur la ZAE Le Luc/les Carreaux, 2 entreprises ont été hébergées sur l'année 2016.

## ACCOMPAGNEMENT DE PROJETS

### Bourses régionales Désir d'entreprendre (BRDE)

En 2016, 89 porteurs de projet ont été aidés (54 en 2015), pour un montant total de 151 300€ (moyenne de 1 700 € / projet).

### Coup de pouce TPE en 2016

Le dispositif Coup de pouce TPE a permis d'accompagner 2 projets. Montant moyen de l'aide accordée : 4995 €

## LES FILIÈRES

### LA LOGISTIQUE ET NIORT TERMINAL

L'offre et les équipements de Niort Terminal ont permis quasiment 187 rotations cumulées sur le territoire :

- 50 sur Prahecq ;
- 52 sur La Crèche ;
- 85 sur le site de St-Florent.

La mise en service et l'exploitation effective du site de St-Florent ont débuté le 11 janvier 2016. Sur l'ensemble de l'exercice, l'activité de St-Florent a permis de transporter près de 2 400 unités de transports Intermodales (caisses, containers ou wagons conventionnels).

**L'opérateur Modal Ouest a prévu la mise en place d'une troisième rotation à compter de début 2017.**

### L'ÉCONOMIE SOCIALE ET SOLIDAIRE (ESS) Maison de l'ESS

- Bâtiment occupé à 70 % au 31 décembre 2016 par 8 entreprises en pépinière et des têtes de réseau de l'ESS
- Animation du site et accompagnement des entreprises en pépinière, confiés à la SCIC Elan coopératif niortais.

### Appel à projets ESS

La CAN a lancé en mars 2016 un appel à projets sur le thème « Solidarités intergénérationnelles / réemploi, réutilisation et Recyclage / Valorisation du patrimoine local (bati, culturel, etc...) », doté d'une enveloppe de 80 000 €. 7 candidatures ont été déposées et 4 projets ont été retenus :

- Territoire Santé Solidaire porté par Smacl Santé. Création d'un service local personnalisé de santé partenarial
- La Cantiine, projet de développement d'une entreprise de livraison de repas locaux et solidaire dans les entreprises
- Retraite Heureuse. Regrouper toutes les informations concernant le quotidien des personnes âgées du territoire de la CAN, dans un Almanach-Annuaire-Agenda (AAA), sous forme papier et numérique

- Projet de rapprochement des 3 Structures d'insertion par l'activité économique, porté par la MIPE

### Salon national de l'ESS à Niort (Acclameur), les 13 et 14 octobre 2016

- Participation active de la CAN : subvention de 80 000 € + 20 000 € de valorisation (communication, espace publicitaire, ...), stand animé et accueillant les acteurs locaux de l'ESS, organisation de temps d'échanges entre les grandes mutuelles et les structures locales de petite taille de l'ESS.
- Un slogan : « Niortagglo, capitale de l'ESS »

### Soutien aux projets locaux innovants en matière d'ESS. Par exemple :

- Jadopteunprojet.com, la plate forme régionale de financement participatif.  
<http://aggloniort.jadopteunprojet.com> : mini-site dédié aux projets développés sur le territoire de la CAN

### NIORT NUMERIC

Travail en réseau avec les partenaires confirmés sur les questions liées à la formation, au recrutement, à la mise en valeur de la filière, à l'information, à la veille, à la diffusion des bonnes pratiques :

- SPN : convention pluriannuelle pour participer à l'animation de la filière + dépôt d'une nouvelle candidature French Tech. Réseau thématique « edutainment » obtenu en juillet 2016 en lien avec les 3 autres agglos ex Poitou Charentes
- MAIF : octobre 2016, « eductech » manifestation organisée en partenariat avec Niort Numeric et le SPN
- Micropole : organisation d'une conférence sur la transformation des métiers de l'assurance
- CBE : 2 job dating (mars et novembre)
- Présence sur le salon du numérique à La Rochelle en octobre avec 18 entreprises du territoire
- 11 cafés technos organisés (3<sup>e</sup> mercredi de chaque mois)

- Accompagnement par l'accélérateur Start Innov des start-up innovantes du territoire : 2 projets sélectionnés et accompagnés sur 6 au total
- IMA Hackathon en octobre
- Niort Numeric #4 : « open innovation » / tournant opéré en utilisant pour la 1<sup>ère</sup> fois la grande salle de l'Acclameur (3000 visiteurs sur 2 jours) + 1 journée grand public le samedi
- Partenariat avec la CCI pour les 1<sup>ers</sup> rendez-vous d'affaires du numérique : 800 rendez-vous organisés avec 30 donneurs d'ordre

## ATELIERS NOUVEAUX DIRIGEANTS

En lien avec les organismes consulaires, la CAN peut accompagner les jeunes dirigeants. Cette initiative se formalise à travers 6 modules de sensibilisation spécialement conçus pour les chefs d'entreprise. Ainsi les créateurs d'entreprises de moins de 5 ans, ont pu bénéficier de l'expertise d'intervenants autour de thématiques variées telles que : comprendre les documents comptables, les outils du web, construire une stratégie commerciale, etc.



## PROMOTION ÉCONOMIQUE

---

### PROSPECTION

#### Salon régional du créateur

Le service Aménagement et développement économiques a participé en tant qu'exposant au salon du créateur d'entreprise qui s'est tenu les 11 et 12 octobre 2016 à La Rochelle.

#### Régional Partner

Depuis septembre 2016, la CAN a missionné l'agence Regional Partner pour prospecter les entreprises exogènes aux territoires. Sur 4 mois, l'agence nous a informés de 5 porteurs de projet potentiellement intéressés pour s'implanter sur la CAN.

### COMMUNICATION

#### Publicité

- Magazine communautaire
- Supplément Top des entreprises de La Nouvelle République
- Dossier Numérique Courrier de l'Ouest

#### Soirée Top des entreprises

En partenariat avec La Nouvelle République, la CAN a décerné, le 7 décembre 2016, le prix spécial du numérique à la société BIIG.

#### Soirée de l'excellence - CMA79

La CAN est partenaire de la soirée de l'excellence de la CMA79. La soirée de l'excellence pour l'exercice 2016 s'est tenue exceptionnellement le 3 février 2017, élections professionnelles et consulaires obligent.

## À RETENIR

- Requalification complète de la Zone des Charmes à Bessines
- Destruction et requalification (en cours via un appel à projets) du site Mathé au Vanneau-Irleau
- Lancement de l'étude de requalification de la rue Fief des Amourettes sur Mendes-France (Niort)
- Lancement de l'étude de préfiguration de la requalification entière de la zone de Saint-Florent
- Requalification de la zone des Herses (Aiffres)
- Définition d'une nouvelle politique tarifaire attractive des fonciers économiques
- Mise en place d'une 3<sup>e</sup> rotation pour la plateforme multimodale Niort Terminal
- ESS : la CAN devient en 2016 co-organisateur du salon national de l'ESS
- Lancement d'une démarche de prospection d'entreprises et de promotion territoriale
- La CAN membre du réseau French Tech Edutainment
- + 193 % de surfaces foncières vendues par rapport à 2015
- + 11 % de projets immobiliers conclus par rapport à 2015





# L'enseignement supérieur

**Le service favorise l'accueil et le développement de l'enseignement supérieur en lien avec les acteurs. Sa vocation au service des partenariats doit permettre de créer des liens avec les différentes entités au service de l'emploi local et de son développement.**

## **L'ENSEIGNEMENT SUPÉRIEUR À NIORT**

A la rentrée 2016, plus de 2 500 étudiants préparent leur avenir dans l'agglomération. Une grande partie est inscrite en BTS (assurance, gestion, commercial, informatique, chaudronnerie...) ou en classe préparatoire aux grandes écoles.

D'autres sont inscrits à l'Institut de formation en soins Infirmiers (IFSI) ou à l'École supérieure du professorat et de l'éducation (ESPE) ; nouveau nom des IUFM.

D'autres encore poursuivent en DUT, licence ou master leurs études au sein du Pôle universitaire de Niort (PUN) : Institut universitaire de technologie (IUT), Institut d'administration des entreprises (IAE), Institut des risques industriels, assurantiels et financiers (IRIAF) et l'Unité de formation et de recherche (UFR) de Droit et sciences sociales.

## **LE 4<sup>E</sup> SALON DE L'ENSEIGNEMENT SUPÉRIEUR ET DES MÉTIERS**

La 4<sup>e</sup> édition du Salon de l'enseignement supérieur et des métiers s'est tenue le 19 novembre 2016 pour la première fois à l'Acclameur. Elle a remporté un nouveau succès

de fréquentation avec plus de 4 300 visiteurs. Cette réussite confirme un réel besoin sur le territoire et récompense le travail partenarial ainsi que l'organisation assurée par le groupe L'Étudiant.

## **LE PÔLE UNIVERSITAIRE DE NIORT (PUN) : LA CONSTITUTION D'UN CAMPUS NIORTAIS**

Installées sur le site de Noron, les différentes composantes de l'Université (IUT, IAE, IRIAF et UFR de Droit) ont été rejointes par l'ESPE en septembre 2016.

## **LE FONCTIONNEMENT DU PUN**

Une convention tripartite signée en 2011 avec l'Université précise les participations financières de la CAN et du Conseil départemental au fonctionnement du PUN.

Pour 2016, la CAN a versé 600 000 € pour le fonctionnement du PUN.

Par ailleurs, le PUN et la CAN ont engagé la refonte du schéma d'enseignement supérieur en axant une ouverture plus forte vers le territoire et ses besoins en terme d'emplois.

### **LA BIBLIOTHÈQUE UNIVERSITAIRE**

La bibliothèque de Niort, intégrée au service commun de documentation de l'Université de Poitiers, possède un fonds important dans les domaines de l'assurance et de l'expertise des risques.

### **L'ACCUEIL DES ÉTUDIANTS**

La 8<sup>e</sup> édition du Guide de l'étudiant niortais a été réalisée par le service communication de la CAN. En plus de l'édition papier, le guide se décline désormais au format numérique.

### **L'ASSOCIATION DES VILLES UNIVERSITAIRES DE FRANCE (AVUF)**

Adhérente depuis quelques années à l'AVUF, la CAN fait partie depuis 2014 du conseil d'administration de l'association, renforçant ainsi son implication dans le réseau national des villes universitaires.



chapitre

3

# Un territoire solidaire







- 23 > L'aménagement du territoire
- 26 > La politique de l'habitat
- 34 > Les transports et déplacements
- 38 > La cohésion sociale et l'insertion
- 41 > Les gens du voyage

# L'aménagement du territoire

L'année 2016 fut une année transitoire permettant à la CAN d'asseoir sa nouvelle compétence PLU, par la mise en place de l'organisation pour l'élaboration du SCoT et du PLUiD, le suivi des documents d'urbanisme communaux et la gestion de l'évolution du droit de préemption urbain.

## SCHEMA DE COHERENCE TERRITORIALE (SCoT) ET PLAN LOCAL D'URBANISME INTERCOMMUNAL AVEC UN VOLET DEPLACEMENT (PLUiD)

La révision du Schéma de Cohérence Territoriale (SCoT) et l'élaboration d'un Plan local d'urbanisme intercommunal déplacements (PLUiD) sur le territoire de la Communauté d'Agglomération du Niortais (CAN) s'inscrivent dans la mise en œuvre du projet d'agglomération de la CAN. En effet, ces démarches de planification vont permettre de décliner, de façon stratégique et opérationnelle, le projet de territoire validé le 11 avril 2016.

### L'accompagnement d'une équipe pluridisciplinaire à la démarche SCoT/PLUiD

La CAN a décidé de réaliser la révision du SCoT et l'élaboration du PLUiD de façon concomitante pour plusieurs raisons : même échelle de réflexion, appropriation des démarches par les élus, émergence d'une culture intercommunale, calendrier similaire, un certain nombre d'obligations semblables, une démarche itérative, une économie d'échelle. Cette procédure « unique » vise à éviter les doublons et à réaliser ces deux documents de planification de façon simultanée, de manière à répondre aux orientations et aux objectifs du projet de territoire.

Le choix de l'organisation et de la méthode de réalisation de ces deux documents a ainsi marqué l'année 2016. Ainsi, après avoir défini nos besoins, nous avons recruté trois bureaux d'études spécialisés :

- CITTANOVA (Nantes) : Animation et rédaction générale des deux documents
- MTDA (Bordeaux) : Volet environnemental
- SCE (Nantes) : Volet déplacement

En parallèle, des études ont été lancées pour enrichir le diagnostic territorial du SCoT et du PLUiD.

### Des études liées directement à la démarche SCoT/PLUiD

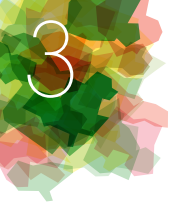

- **Réalisation des inventaires des zones humides sur 36 communes de la CAN**  
Convention d'expertise avec l'IIBSN et suivi des marchés par la CAN - Délibérations du 27 juin 2016 - Livraison prévue fin 2018
- **Mise en place d'un observatoire agricole et foncier - réalisation d'un diagnostic agricole sur la CAN - délibération du 30 mai 2016**  
Partenariat avec la Chambre d'Agriculture des Deux-Sèvres - Livraison prévue en décembre 2016
- **Une étude « Occupation du sol à grande échelle » sur l'ensemble du territoire de la CAN - Délibération du 30 mai 2016**

**Des études sont en cours pour alimenter la démarche SCoT/PLUiD**

- **Enquête Déplacements « Ville moyenne »**  
Partenariat avec le CEREMA - Livraison des résultats effectuée en octobre 2016
- **Lancement du Schéma de développement économique et commercial (SDEC)**

**BILAN 2016 DE LA COMPETENCE PLU**

La CAN a repris l'ensemble des procédures engagées avant le 1<sup>er</sup> décembre 2015 (prise de la compétence effective à la CAN) soit 7 modifications simplifiées, 2 modifications, 1 révision allégée, 3 élaborations générales de PLU, un règlement local de publicité (RLP). Ainsi, en 2016, la CAN a approuvé 5 modifications simplifiées, 1 modification, un PLU et un RLP. Elle poursuit en 2017, les autres procédures et en engage de nouvelles, afin de répondre aux besoins des communes.

<b>Procédures engagées par les communes avant le 1<sup>er</sup> décembre 2015 à gérer par la CAN à partir de cette date</b>				
7 modifications simplifiées : Sciecq / Marigny / Saint-Hilaire-la-Palud / Coulon / Aiffres / Amuré / Bessines	2 modifications : Echiré / Coulon	1 révision allégée Granzay-Gript	3 élaborations et révisions de PLU : Bessines / Niort / Prahecq	1 RLP : Niort
<b>Procédures achevées au cours du 1<sup>er</sup> semestre 2016 par la CAN</b>				
5 modifications simplifiées : Sciecq / Marigny / Saint-Hilaire-la-Palud / Coulon / Aiffres	1 modification approuvée : Echiré	-	Un PLU approuvé : Niort	Un RLP approuvé : Niort
<b>Procédures annulées à la demande des communes</b>				
Une modification simplifiée : Amuré	-	1 révision allégée Granzay-Gript	-	-
<b>Procédures engagées à gérer</b>				
1 modification simplifiée du PLU de Bessines (en suspens)	1 modification du PLU de Coulon en cours	0 révision allégée	1 révision générale du PLU de Bessines + 1 élaboration du PLU de Prahecq	0 RLP

## ◆ L'INSTRUCTION DES AUTORISATIONS D'URBANISME

Le service application du droit des sols (ADS), service mutualisé pour l'instruction des actes d'urbanisme (permis de construire, déclaration préalable...), instruit depuis le 1<sup>er</sup> juillet 2013 les dossiers déposés en mairie. Cette prestation constitue l'activité principale dont bénéficient directement les 35 communes du territoire qui ont signé une convention de type A.

Ce service poursuit et développe ses activités d'assistance auprès de l'ensemble des communes qui ont fait le choix de signer une convention avec la CAN, soit 39 sur 40 (5 communes n'ayant pas de document d'urbanisme, leurs dossiers sont instruits par les services de l'Etat), comme :

- l'aide à l'interprétation de la réglementation
- le paramétrage du logiciel métier
- l'aide à la rédaction des réponses dans le cadre du contrôle de légalité
- le conseil pour l'adaptation et la modification des documents d'urbanisme
- l'assistance pour l'étude des avant-projets d'aménagement : lotissements...
- des formations de mise à niveau pour les personnels des communes.

Son activité est en constante augmentation depuis sa création en raison de l'extension du territoire et du nombre de communes qui ont conventionné mais aussi de sa reconnaissance comme interlocuteur incontournable en matière d'urbanisme (expertise et conseil).

Le graphique suivant illustre bien cette croissance de l'activité (l'année 2013 ne porte que sur le second semestre).

### DOSSIERS DÉPOSÉS EN MAIRIE ET INSTRUITS PAR LE SERVICE ADS

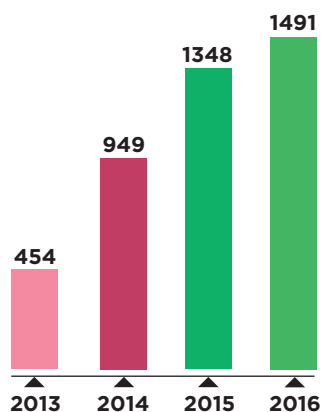

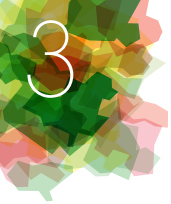

# La politique de l'habitat

Sur la base du nouveau Programme local de l'habitat (PLH) validé en novembre 2015 et exécutoire depuis janvier 2016, la politique de l'habitat continue de favoriser les parcours résidentiels et de vie du plus grand nombre, par le développement d'un parc de logements diversifié et qualitatif.

Construite sur la base d'une large concertation, elle est une composante majeure du Projet de territoire. Elle s'attache à préserver les équilibres démographiques et économiques territoriaux, en soutenant le tissu économique local, tout en contribuant aux objectifs nationaux d'amélioration de l'habitat (rénovation énergétique, lutte contre l'habitat indigne et dégradé, adaptation au vieillissement, à la perte d'autonomie et aux handicaps).

## ◆ MISE EN ŒUVRE DU PROGRAMME D' ACTIONS DU PLH 2016-2021 .....

Inscrit dans une perspective à horizon 2030, ce nouveau PLH a été établi sur la base :

- d'une croissance démographique toujours dynamique (+ 0,85 % par an), avec un vieillissement de la population active compensé par l'arrivée de nouveaux actifs (+ 0,50 % par an de variation de l'emploi),
- d'une volonté de mobiliser, en priorité, le tissu urbain et le parc de logements anciens existants dans les centres-bourgs et centres-villes,
- d'un développement de la production nouvelle de logements (y compris celle de logements conventionnés et à loyers modérés), recentrée dans les secteurs géographiques les mieux équipés : Niort et la première couronne urbaine.

La mise en œuvre de son programme d'actions par la définition des conditions, modalités et dispositions d'attributions d'aides financières accordées par la CAN et les communes, s'est traduite par plusieurs délibérations du conseil d'agglomération relatives :

- au logement social (réhabilitation/adaptation et production neuve), y compris son volet « Foncier »,
- à l'accession à la propriété,
- à l'investissement locatif privé.



### Chiffres clés

#### Programme

<b>5</b> dispositifs opérationnels	<b>18</b> fiches actions
--	--------------------------------

## 750

logements neufs  
en moyenne par an\*

\* (dont 510 au sein de l'espace métropolitain), y compris 90 nouveaux logements locatifs sociaux (dont 75 au sein de l'espace métropolitain et 15 dans les autres espaces du territoire)

Investissement  
et fonctionnement pour 6 ans

## 27M€

pour 6 ans



## ◆ INSTANCES DE GOUVERNANCE ET D'ANIMATION DU PLH

Les diverses instances d'animation ou groupes de travail, déjà existants depuis 2015 pour l'élaboration du PLH, ont été mobilisés régulièrement (notamment lors du premier semestre) afin de définir l'ensemble des conditions de réussite des dispositifs opérationnels à poursuivre (ou faire évoluer) et à mettre en place :

- habitat social et stratégie territoriale,
- accession à la propriété,
- investissement locatif privé,
- observatoire de l'habitat,
- référentiel d'évaluation.

Suite au lancement d'une étude sur l'amélioration du parc ancien en décembre, relative à la définition d'un nouveau dispositif opérationnel communautaire pour la période 2018-2022, un comité de pilotage et un comité technique spécifiques ont été constitués.

Compte tenu de ce contexte particulier, les instances de validation de la politique de l'habitat, telles que les comités de pilotage, comités technique et conférence annuelle du logement n'ont pu être mobilisées normalement.

### Chiffres clés

**30** réunions des diverses instances et groupes

**1** étude en cours sur le parc ancien

## ◆ CONFÉRENCE INTERCOMMUNALE DU LOGEMENT (CIL)

La CIL a été installée en décembre 2015. Sur la base de son règlement intérieur, les différentes instances, telles que la Séance plénière, le bureau et l'instance technique, ont été réunies afin :

- de définir et adopter un diagnostic partagé, des orientations, et des préconisations se traduisant dans un « document cadre », puis dans des conventions à rédiger, notamment dans celles de l'accord collectif intercommunal et de la convention d'équilibre territorial (conformément à l'article 8 de la loi Lamy), relatives à la fois aux modalités d'attributions de logements et de mutations dans le parc locatif social, de relogement des personnes prioritaires (accord collectif, DALO - Droit au logement opposable), et des personnes relevant des projets de rénovation urbaine, et de coopération entre les bailleurs sociaux et les titulaires de droits de réservation,
- de définir et adopter le Plan partenarial de gestion de la demande de logement social et d'informations des demandeurs, élaboré au titre de l'article 97 de la loi ALUR.

### Chiffres clés

**67** membres ou organismes/personnalités qualifiés dans le domaine de l'habitat

**3** « Collèges » : les représentants des collectivités territoriales, des professionnels, et des usagers

**8** réunions dont 1 séance plénière, 2 bureaux et 5 réunions de l'instance technique

**ATTRIBUTION D'AIDES FINANCIÈRES****> AIDES À L'INVESTISSEMENT****PARC LOCATIF SOCIAL :****TYPE ET NOMBRE DE LOGEMENTS LOCATIFS FINANCÉS (HORS PRUS)**

Communes	Logements financés					
	Réhabilités		Adaptés		Neufs (foncier compris)	
	Nbre	Montant €	Nbre	Montant €	Nbre	Montant €
Aiffres	-	-	2	2 843	-	-
Beauvoir-sur-Niort	-	-	1	1 350	-	-
Chauray	-	-	1	1 500	16	340 000
Echiré	-	-	-	-	43	954 500
Fors	-	-	1	1 227	-	-
Frontenay-Rohan-Rohan	56	67 070	-	-	-	-
Mauzé-sur-le-Mignon	8	14 869	-	-	-	-
Niort	46	115 000	11	13 577	37	663 500
Vouillé	-	-	-	-	8	133 000
<b>Total</b>	<b>110</b>	<b>196 939</b>	<b>16</b>	<b>20 497</b>	<b>104</b>	<b>2 091 000</b>
<b>Objectifs</b>	<b>220</b>	<b>550 000</b>	<b>10</b>	<b>15 000</b>	<b>90</b>	<b>2 250 000</b>

**Chiffres clés****230**

logements locatifs sociaux subventionnés

**2,3M€**

d'aides accordées

**13,5M€**

de travaux générés

**PARC ANCIEN PRIVÉ :****PROGRAMME D'INTÉRÊT GÉNÉRAL (PIG) LABELLISÉ "HABITER MIEUX" (2014-2017)**

Le PIG labellisé « Habiter mieux » mis en place jusqu'au 31 décembre 2017, permet d'accorder des subventions, sous certaines conditions, aux propriétaires privés afin de lutter contre la précarité énergétique, l'habitat dégradé/indigne et d'adapter les conditions de logement à la perte d'autonomie (personnes âgées, à mobilité réduite ou handicapées).

En fonction des priorités annuelles fixées par l'Anah, ses objectifs quantitatifs sont de 100 logements à réhabiliter, dont 92 résidences principales de propriétaires occupants et 8 logements locatifs conventionnés de propriétaires bailleurs.

**Chiffres clés****57**

logements subventionnés dans 28 communes

**768 761€**

de travaux éligibles

**457 641€**

d'aides accordées

dont 367 351 € par l'Etat et l'Anah et 90 290 € par la CAN

**IMPACT ENVIRONNEMENTAL ET ÉCONOMIQUE IMPORTANT****Chiffres clés****35%**

de gain énergétique en moyenne par logement (contre 25 % au minimum)

**- 100**kWhEP/m<sup>2</sup> sur la consommation moyenne**3** devis en moyenne par dossier

relatifs prioritairement au chauffage, à l'isolation et aux menuiseries extérieures

**60%** des entreprises retenues ont leur siège social sur la CAN

## PARC ANCIEN PRIVÉ :

### OPÉRATION PROGRAMMÉE D'AMÉLIORATION DE L'HABITAT (OPAH) RENOUVELLEMENT URBAIN (RU) DU CENTRE-VILLE DE NIORT (2013-2017)

Par convention signée en 2012 avec l'Etat, l'Anah et la Ville de Niort, la CAN participe financièrement à la deuxième OPAH RU du cœur de l'agglomération niortaise, en accordant aux propriétaires bailleurs privés, une prime de sortie de vacance de 2 000 € ou 4 000 € pour les logements locatifs conventionnés sociaux ou très sociaux (en sus, pour ces derniers, du taux de subvention de 15 % accordé pour les travaux à réaliser).

#### Chiffres clés

3

logements locatifs privés subventionnés

276 635 € HT

de travaux éligibles

68 549 €

d'aides accordées

## ACCESSION À LA PROPRIÉTÉ : PRÊT À 0 %

Afin de développer une offre permettant aux ménages aux revenus modestes d'acheter un bien immobilier pour la première fois, et aux communes de favoriser le fonctionnement optimum de leurs équipements publics (principalement les écoles), un prêt sans intérêt (0 %), mis en place en septembre 2014, est reconduit, complémentaire ou non à celui de l'Etat (PZT +).

En plus d'offrir une période de différé du remboursement de 12 mois, ce dispositif permet d'accorder, sous conditions (de ressources notamment), et en fonction d'un coût d'opération maîtrisé, un prêt de 10 000 à 21 000 € (selon les cas) remboursable sur 15 ans, pour l'achat d'une maison ou d'un appartement neuf, ou d'un logement ancien (vacant ou non).

#### Chiffres clés

44

primo-accédants aidés sur 14 communes

637 000 €

de prêts à 0 % accordés par les banques partenaires

79 541 €

de « bonifications » par la CAN

dont 25 pour l'achat d'une parcelle de terrain à bâtir et 19 pour l'achat d'un logement ancien à rénover (y compris l'achat d'un logement HLM)

6,8M€  
de travaux

## INVESTISSEMENT LOCATIF PRIVÉ : PRÊT LOCATIF SOCIAL (PLS)

Afin de soutenir la promotion immobilière privée, la CAN complète le dispositif du Prêt locatif Social (PLS) de l'Etat, par un soutien forfaitaire de 2 000 € par logement (hors EHPA/EHPAD, maisons de retraite et foyers-logements), accordé aux investisseurs locatifs privés, avec un objectif de 60 logements sur 6 ans (pris en compte dans la part obligatoire de 20 % de logements sociaux décrits dans la loi Solidarités Renouvellement Urbain - SRU) :

- situés principalement dans les cinq communes concernées, ou potentiellement concernées, par l'article 55 de cette loi : Aiffres, Chauray, Echiré, Niort et Vouillé,
- faisant l'objet d'un prêt bonifié de la Caisse des Dépôts et Consignations (CDC) octroyé par les établissements bancaires partenaires,
- faisant l'objet d'un conventionnement ouvrant droit à l'APL pour le locataire, sous conditions de ressources, dont les loyers plafonds sont déterminés annuellement par l'Etat, avec une décote de 20 % en zone B2 et de 25 % en zone C.

#### Chiffres clés

12 logements subventionnés à Chauray

24 000 € d'aides accordées par la CAN

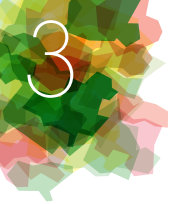

> AIDES AU FONCTIONNEMENT

**STRUCTURES SPÉCIFIQUES (FICHE 6 DU PLH)**

- 27 000 € à l'Union départementale des associations familiales des Deux-Sèvres pour la gestion de la résidence d'accueil de Champclairot à Niort
- 25 000 € à l'association L'Escale site La Colline pour la gestion de la Maison Relais d'Aiffres
- 19 000 € à l'association départementale des Restos du Cœur pour la gestion de la résidence sociale Beusoleil à Niort.

**HABITAT DES JEUNES (FICHE 8 DU PLH)**

- 20 000 € à l'association L'Escale pour la gestion des deux résidences étudiantes situées à Niort

**AUTRES (FSL ET ASSOCIATIONS)**

- Fonds de Solidarité Logement : 60 838 € permettant l'accès ou le maintien dans un logement locatif public ou privé (paiement des impayés de loyers, de charges et des factures d'énergie)
- Adhésion/Convention à l'ADIL des Deux-Sèvres : 30 000 €
- Adhésion à l'AFIPADE pour les demandes et attributions sociales : 5 000 €.

**Chiffres clés**

**6** structures spécifiques subventionnées

**186 838 €** d'aides accordées

**L'OBSERVATOIRE DE L'HABITAT**

Elaboré en partenariat avec les services de l'Etat et ceux de Niort, l'ADIL 79, les bailleurs sociaux, l'AFIPADE et le Conseil Département 79, et développé en fonction des objectifs poursuivis par le PLH, l'Observatoire de l'habitat comprend des données de cadrage relatives à l'habitat fiables et actualisables.

Destiné prioritairement aux élus de la CAN et aux partenaires de l'habitat, il se décline synthétiquement dans une « Lettre annuelle du PLH ».

**RYTHME DE CONSTRUCTION**

**LES LOGEMENTS COMMENCÉS DEPUIS 2015 (EN DATE DE PRISE EN COMPTE)**

Périmètres	2015			2016			Total
	I	C	Total	I	C	Total	
<b>Espace métropolitain</b>	237	3	<b>240</b>	218	1	<b>219</b>	<b>459</b>
Dont Niort	134	3	137	111	0	111	248
<b>Zone nord</b>	71	0	<b>71</b>	51	0	<b>51</b>	<b>122</b>
<b>Zone sud</b>	29	0	<b>29</b>	21	0	<b>21</b>	<b>50</b>
<b>Zone Marais</b>	43	1	<b>44</b>	18	0	<b>18</b>	<b>62</b>
<b>Nouvelles communes</b>	54	0	<b>54</b>	54	0	<b>54</b>	<b>108</b>
<b>Total CAN</b>	<b>434</b>	<b>4</b>	<b>438</b>	<b>362</b>	<b>1</b>	<b>363</b>	<b>801</b>

I : Individuel - C : Collectif



## INDICE DE CONSTRUCTION NEUVE POUR 1000 HABITANTS ENTRE 2010 ET 2015 SUR LA COMMUNAUTÉ D'AGGLOMÉRATION DU NIORTAIS



### Repères

CAN : 5,8 logements/an/  
1000 habitants

**Nombre annuel moyen  
des logements commencés  
pour 1000 habitants**

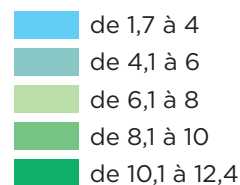

Réalisation : Pôle attractivité, développement, cohésion et coopérations du territoire.  
Source : INSEE, RP 2013 et DREAL Sid@del2.

## CONSOMMATION FONCIÈRE

Surface des terrains bâtis en 2010

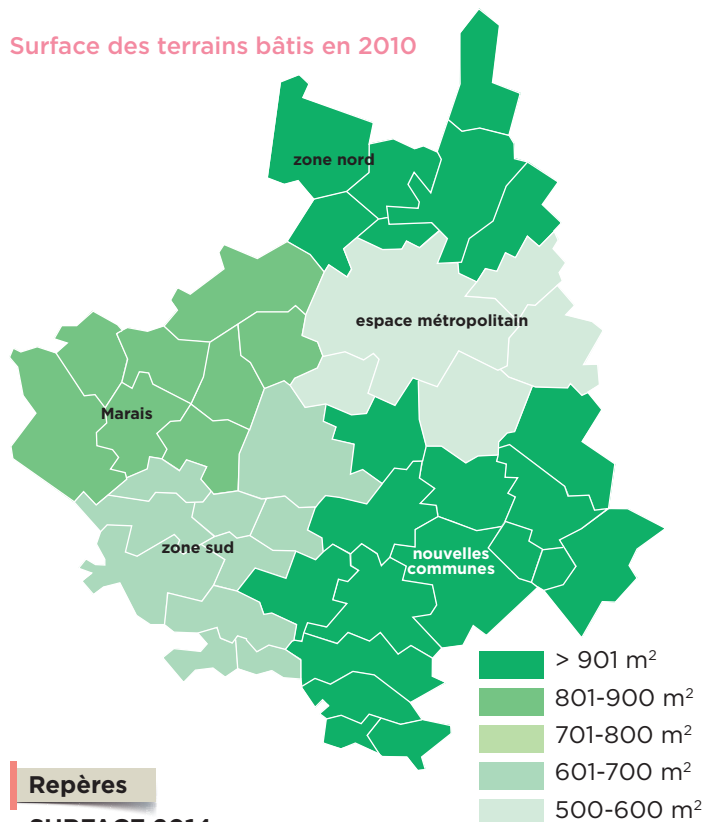

### Repères

**SURFACE 2014**

CAN : 884 m<sup>2</sup>  
Niort : 627 m<sup>2</sup>

Source : DREAL Aquitaine - Limousin - Poitou-Charentes - Sid@del2 - carte ADIL 79

Surface des terrains bâtis en 2015

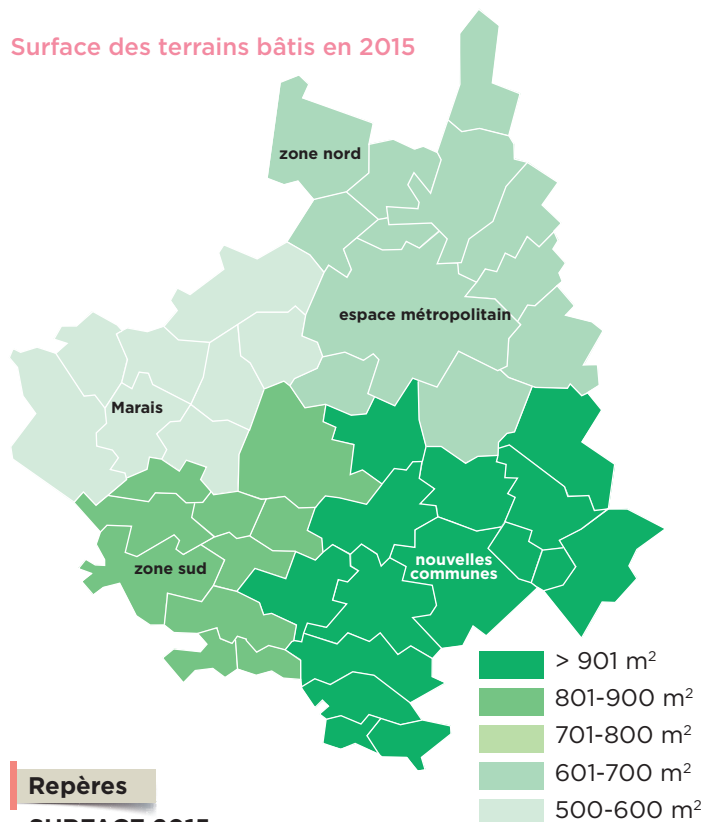

### Repères

**SURFACE 2015**

CAN : 862 m<sup>2</sup>  
Niort : 462 m<sup>2</sup>

Source : DREAL Aquitaine - Limousin - Poitou-Charentes - Sid@del2 - carte ADIL 79



**PRIX MÉDIANS DES TERRAINS  
À BÂTIR EN LOTISSEMENT EN 2015**

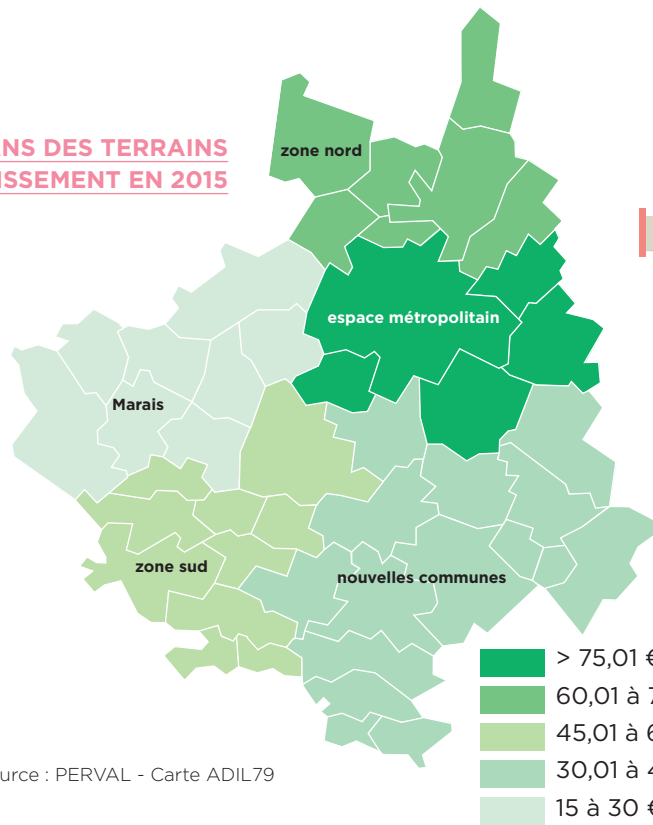

**Repères**

Prix 2015 :  
**Can** > 75,84 €/m<sup>2</sup>  
**Niort** > 99,30 €/m<sup>2</sup>

Source : PERVAL - Carte ADIL79

**LOYERS MÉDIANS DES LOGEMENTS  
INDIVIDUELS DE TYPE T3/T4 EN 2015  
hors charge par zone**

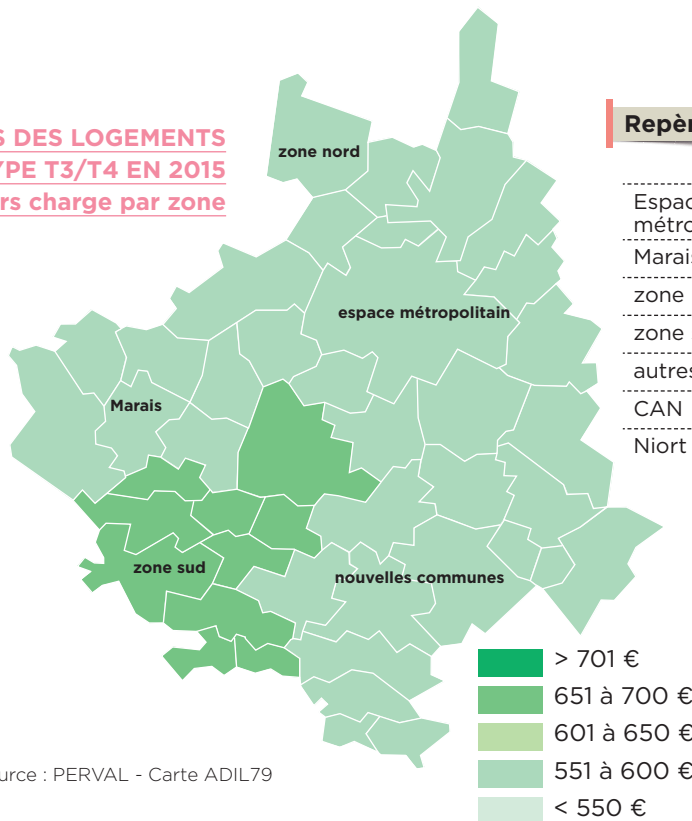

**Repères**

	Loyers 2015	Tendance 2014/2015
Espace métropolitain	593 €	↗
Marais	564 €	↗
zone nord	576 €	↘
zone sud	601 €	↗
autres communes	587 €	↗
CAN	590 €	↗
Niort	578 €	↗

Source : PERVAL - Carte ADIL79

**Chiffres clés**

**801** logements commencés, depuis 2015

**862M<sup>2</sup>** surface moyenne des terrains à bâtir

**75€** le prix médian des terrains à bâtir en lotissements

**590€** le loyer médian mensuel (hors charges) des logements individuels de type T3/T4

## LA VEILLE STRATÉGIQUE ET PROSPECTIVE

Les objectifs de la mission sont les suivants :

- porter à connaissance des données d'observation du territoire sur la base d'indicateurs clefs
- alimenter les diagnostics et participer aux évaluations des schémas de planification des politiques publiques d'aménagement et de développement du territoire (données, cartographies et analyses)
- identifier les dynamiques de développement sur le territoire et les faits porteurs d'attractivité et d'avenir.

Les travaux réalisés ou engagés en 2016 : la fourniture et l'analyse des données contenues dans le projet de territoire, la mise à jour, le développement et la diffusion de l'outil de veille territoriale ; la participation technique et la fourniture des données de veille pour la politique en logement, les mobilités et l'alimentation du Système d'Information géographique en données d'urbanisme. La cellule apporte son expertise sur deux démarches : l'espace métropolitain et le SCoT-PLUiD notamment au travers de ses travaux en matière d'occupation du sol et d'analyse de la consommation d'espace.

En octobre 2016, la cellule a produit et diffusé le Portrait de territoire de la CAN rassemblant des indicateurs démographiques, économiques, de mobilités et de logement. Elle a par ailleurs, achevé la production du projet de territoire de l'agglomération.

Le budget 2016 réalisé est de l'ordre de 25 000 € intégrant le financement des travaux du Conseil de développement pour lequel la mission apporte son appui technique et donc financier.



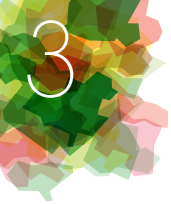

# Transports et déplacements

La CAN est l'autorité organisatrice de la mobilité sur son périmètre d'intervention composé de 45 communes.

Une délégation de service public avec la SEMTAN ainsi qu'un conventionnement avec le Conseil Départemental des Deux-Sèvres ont permis d'assurer sur le territoire les services de transports urbain, interurbain, scolaire, de personnes à mobilité réduite et à la demande.

Egalement, des actions sur la mobilité durable ont été entreprises afin de favoriser l'utilisation de modes de déplacements plus respectueux de l'environnement.

## EVÉNEMENTS MAJEURS 2016

### PRÉPARATION DU RENOUELEMENT DE LA DÉLÉGATION DE SERVICE PUBLIC TRANSPORTS

L'année 2016 a été consacrée au lancement de la procédure de renouvellement de la Délégation de service public. Cela s'est traduit par de nombreuses réunions de négociations avec les candidats admis à concourir. Cette nouvelle DSP débutera au 1<sup>er</sup> avril 2017 et s'étendra jusqu'au 31 mars 2023. Elle aura pour objectif de proposer un réseau multimodal optimisé permettant le libre accès à bord des transports.

### RÉALISATION DE CAMPAGNES DE COMPTAGES

Le service Transports et déplacements a acquis un logiciel de comptage de voyageurs afin de réaliser des contrôles une fois le libre accès lancé. Depuis septembre, l'ensemble des agents du service et les contrôleurs de la SemTan ont réalisé 144 comptages.

### GRATUITÉ DES TRANSPORTS EN COMMUN EN DÉCEMBRE

Le bus a été proposé gratuitement aux habitants les 3 premiers samedis du mois de décembre pour faciliter leurs achats de Noël. 28 162 voyageurs ont été comptabilisés sur les 3 samedis. Cette opération préfigure le libre-accès prévu à compter du 1<sup>er</sup> septembre 2017.

### ACCESSIBILITÉ

La CAN poursuit la mise en accessibilité du réseau de transports avec 32 arrêts supplémen-

taires accessibles. L'ensemble du parc de bus est devenu accessible aux fauteuils roulants. Elle a également animé une réunion de la Commission intercommunale d'accessibilité. En octobre 2016, plusieurs actions ont été lancées :

- mise en place de fiches horaires simplifiées, plus lisibles et informant des arrêts accessibles ;
- mise en ligne sur mobilité 79 d'un plan du réseau des arrêts accessibles ;
- simplification de l'information voyageurs aux pôles d'échanges (Gare, Brèche, pôle Atlantique).

### VIDÉOPROTECTION

Les 56 véhicules du parc urbain ont été équipés d'un système de vidéoprotection dans le but de sécuriser les déplacements des voyageurs et d'améliorer les conditions de sécurité des conducteurs.

### AMBASSADEURS TRANSPORTS

Deux promotions de huit ambassadeurs transports se sont succédées en 2016. Les volontaires en service civique ont été présents sur le réseau de bus afin de promouvoir et d'accompagner le public, en particulier le public dit « fragile », à l'utilisation du bus. Ils ont animé des réunions d'information sur le réseau de bus, sur le civisme et sur la sécurité, notamment auprès du public en insertion et auprès des élèves de CM2 du périurbain pour préparer leur rentrée en 6<sup>ème</sup>. Des rallyes de découverte à bord des bus ont également été mis en place.

## CHALLENGE DE LA MOBILITÉ

A l'occasion de la Semaine européenne de la mobilité, la CAN a été territoire relais du premier Challenge Mobilité proposé par l'ADEME Nouvelle-Aquitaine.

Pour cette première édition, 20 structures du territoire ont pris part au dispositif en organisant, le 20 septembre, des animations et de la communication pour inciter leurs salariés à utiliser un mode déplacement alternatif à la voiture individuelle. 540 participants se sont déplacés en bus, en train, à vélo, en covoiturage ou en marchant.

Un temps convivial était organisé le midi place de la Brèche autour d'un cocktail déjeuneratoire et de stands sur la mobilité, afin de réunir les challengers.

La remise des prix a été organisée en octobre avec l'ADEME afin de récompenser les quatre structures lauréates.

## AMÉNAGEMENT ET MISE EN CONFORMITÉ DU DÉPÔT DE BUS

Des travaux de réhabilitation de la station de carburant ont été réalisés entre décembre 2015 et le premier semestre 2016. Cette intervention relativement lourde, mais indispensable, a nécessité de la dépollution, des travaux de réseaux, le déplacement de constructions modulaires, et un important travail d'infrastructure.

## INDICATEURS ACTIVITÉS

### AMÉNAGEMENTS D'ARRÊTS - MISE EN ACCESSIBILITÉ

32 quais ont été mis en accessibilité et en sécurité sur le budget 2016 :

- 10 quais d'arrêts urbains
- 8 quais d'arrêts péri-urbains
- 10 quais d'arrêts TAD / scolaires
- 4 quais d'arrêts scolaires

9 abris voyageurs ont été posés dans le cadre des travaux d'accessibilité réalisés

### TAUX D'ACCESSIBILITÉ 2016 DU RÉSEAU PAR TYPE D'ARRÊTS :

Type	Nombre de quais	% accessibilité
Arrêts urbains (lignes A à L)	486	41 %
Arrêts périurbains (lignes M à W)	106	48 %
Arrêts TAD	81	22 %

### TAUX D'ACCESSIBILITÉ 2016 DU RÉSEAU PAR TYPE DE LIGNES :

Ligne	% accessibilité des quais
Ligne A	65 %
Ligne B	64 %
Ligne C	56 %
Ligne D	52 %
Ligne E	39 %
Ligne F	80 %
Ligne G	42 %
Ligne H	41 %
Ligne I	45 %
Ligne J	40 %
Ligne K	54 %
Ligne L	37 %
CitiTAN	100 %

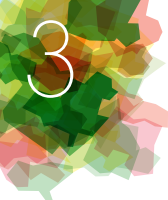

**QUALITÉ DE SERVICE**

Tout au long du contrat, la qualité de service est traitée par le biais des réclamations :

- 189 réclamations ont été reçues et traitées par l'exploitant, la SEMTAN
- 62 réclamations ont fait l'objet d'une réponse par le service Transports et déplacements de la CAN

**TEST D'UN BUS HYBRIDE**

La CAN a testé pendant 2 semaines un modèle de bus hybride afin de calculer les effets sur la consommation et la pollution (atmosphérique et sonore), mais aussi pour avoir un retour sur l'éco-conduite et le confort des conducteurs.

Cette expérimentation s'inscrit dans le cadre du renouvellement de la flotte de véhicules et la recherche d'un meilleur respect de l'environnement.

**Chiffres clés**

> Investissement

**2,63M€** | **2,05M€**  
Dépenses | Recettes

> Fonctionnement

**15,06M€** | **16,59M€**  
Dépenses | Recettes

**INDICATEURS TRANSPORTS 2010/2016**

	2010 Nouvelle DSP au 1 <sup>er</sup> /09	2011 Nouveau réseau au 4/07	2012	2013	2014	2015	2016
<b>Nombre de communes du PTU</b>	29	29	29	29	45	45	45
<b>Nombre de lignes</b>	12 + 3 TAD + CITITAN	22 + CITITAN	22 + CITITAN	23 + CITITAN	24 + CITITAN + Maraï-chine	24 + CITITAN + Maraï-chine	24 + CITITAN + Maraï-chine
<b>Total des voyages (milliers)</b>	3 972	4 745	5 570	5 694	6 145	6 728	6 714
<b>Total des kilomètres</b>	2 061 637	2 917 755	3 994 128	4 035 675	3 966 185	3 908 699	3 916 685
<b>Total kilomètres TPMR</b>	122 265	137 717	189 386	209 189	215 011	230 732	316 716
<b>Total kilomètres TAD</b>	-	99 069	248 414	265 582	249 632	280 282	275 283
<b>Recettes en € HT</b>	1 024 623	1 223 112	1 466 000	1 559 580	1 583 750	1 566 861	1 561 911
<b>Contribution forfaitaire versée par la CAN en €</b>	2 495 737	9 503 638	11 783 186	12 107 749	14 204 312	12 477 644	11 823 442
<b>Versement Transport encaissé en €</b>	8 593 718	11 460 061	13 561 826	14 055 778	14 442 362	14 707 671	14 947 297



Challenge de la mobilité



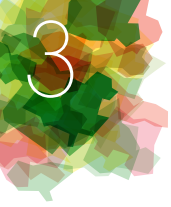

# La cohésion sociale et l'insertion

La loi du 21 février 2014 de programmation pour la ville et la cohésion urbaine a défini la politique de la ville comme une politique de cohésion urbaine et de solidarité, nationale et locale, envers les quartiers défavorisés et leurs habitants.

Elle a posé le cadre du Contrat de Ville 2015-2020 avec une ambition forte pour les quartiers prioritaires. Les outils d'intervention de la politique de la ville sont renouvelés à travers :

- un contrat unique qui comporte **3 « piliers »** : **le cadre de vie et renouvellement urbain, la cohésion sociale et le développement de l'activité économique et de l'emploi** accompagnés des axes transversaux suivant : la jeunesse, la prévention des discriminations, l'égalité femme-homme
- **une action publique qui se déploie à l'échelle intercommunale** et mobilise tous les partenaires concernés
- la mobilisation prioritaire du droit commun de l'Etat et des collectivités territoriales
- la participation des habitants à la construction du contrat et à son pilotage.

## LE PÉRIMÈTRE CONCERNÉ

Les quartiers concernés sont le Clou-Bouchet, la Tour-Chabot Gavacherie et le Pontreau Colline St-André à Niort.

## CRÉATION DES CONSEILS CITOYENS

La loi du 21 février 2014 a positionné les habitants au centre du dispositif et des processus de décision, à travers la création des conseils citoyens.

Le Préfet a validé par arrêté la composition de deux conseils citoyens le 12 avril 2015 : un conseil pour le Pontreau Colline St-André et un conseil commun pour le Clou-Bouchet et la Tour-Chabot Gavacherie.

Chaque instance est composée d'une quarantaine de personnes dont une moitié d'habitants, et une autre moitié composée de représentants d'associations ou du monde économique.

## LES 2 LEVIERS D'INTERVENTION DU CONTRAT DE VILLE :

### le plan d'actions partenarial et l'appel à projets

Les objectifs du Contrat de Ville signé le 6 juillet 2015 ont servi de base :

- à l'élaboration du **plan d'actions partenarial** qui présente les engagements de chacun des 22 institutions signataires du contrat,
- et de manière complémentaire, à **l'appel à projets** du Contrat de ville.





Ambassadeurs du transport

© Darré



### LE PLAN D' ACTIONS PARTENARIAL

Suite à la signature du contrat de ville en juillet 2015, les 22 institutions signataires se sont réunies à plusieurs reprises pour définir ensemble un programme d'actions. Composé de 51 fiches actions, celui-ci identifie **les moyens de droit commun** (financiers, humains, techniques...) et les partenaires mobilisés pour atteindre les objectifs du contrat.

Les principales étapes de cette mobilisation ont été :

- des ateliers qui se sont déroulés début novembre et qui ont réuni les référents désignés par chacun des partenaires signataires. Ils ont permis de dégager des objectifs opérationnels.
- ces éléments ont été soumis aux membres du comité de pilotage du 12 janvier qui les ont validés.
- en avril 2016, les fiches actions ont été finalisées lors de nouveaux ateliers.

Ce plan d'actions a été adopté lors du Conseil d'Agglomération du 27 juin 2016 et annexé au Contrat de Ville.

Dans ce cadre, la CAN porte et conduit **des actions transversales mobilisant en plus de la direction de la Cohésion Sociale, plusieurs de ces services**. Ainsi, l'accent peut être mis sur :

- L'action proposée par le service Sport d'eau favorisant l'apprentissage de la natation des élèves des établissements des quartiers prioritaires.
- Les interventions dans le domaine de la danse et de la musique proposées respectivement par le Conservatoire au sein des écoles J. Ferry, le collège Pierre et Marie Curie et l'école E. Pérochon.
- L'action " des ambassadeurs des transports " conduite en lien avec la direction

des transports, qui mobilise des jeunes en service civique afin de sensibiliser à l'usage des transports en commun.

- L'expérimentation des clauses sociales qui a permis avec l'appui des chargés d'opérations de l'agglo, de dégager 6 200 heures d'insertion au bénéfice des publics en insertion de notre territoire.

### L'APPEL À PROJETS

Sur les mêmes objectifs et de manière complémentaire au plan d'actions partenariales, est lancé chaque année un appel à projets. Les opérateurs qui proposent leur initiative dans ce cadre sont principalement des associations impliquées dans les quartiers prioritaires.

Les actions retenues au regard des objectifs du contrat sont financées notamment par les crédits spécifiques de la CAN.

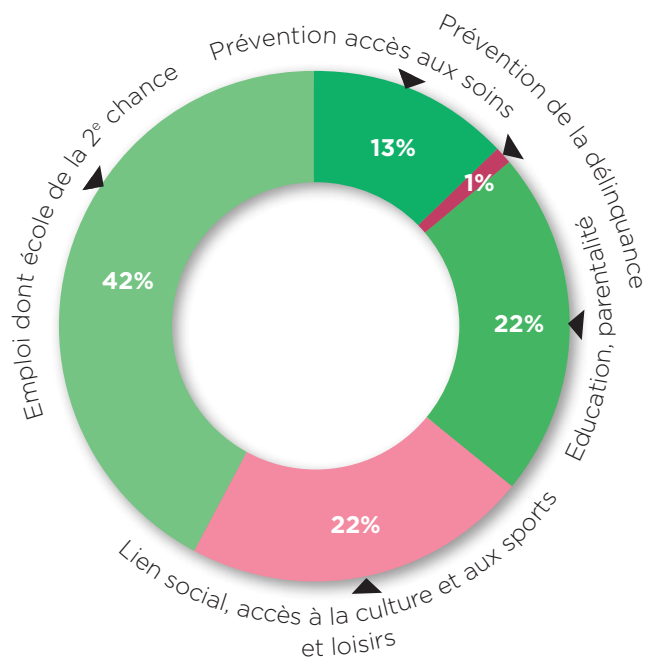

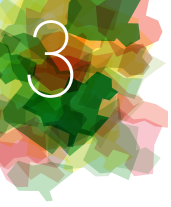

Dans le cadre de l'appel à projets, la CAN a soutenu en 2016 des actions répondant aux objectifs suivants :

#### **SUR LE PILIER COHÉSION SOCIALE**

- Développer la parentalité et la réussite éducative : dans le cadre notamment d'actions de soutien en direction des familles.
- Favoriser l'accès aux droits, à la prévention et aux soins : dans le cadre notamment d'actions de développement des compétences psychosociales au sein des écoles, ou d'actions de sport-santé.
- Renforcer la cohésion sociale et développer les initiatives : dans le cadre notamment des temps forts conviviaux et de soutiens de projets d'habitants. C'est également sur cet objectif que sont positionnés les dispositifs « Ma carte » et « Chèques loisirs » au sein de la direction cohésion sociale. Pour rappel, ce dispositif propose une tarification sociale (conditionnée par un barème du revenu) au sein des équipements communautaires et un soutien en direction des 6-16 ans aux activités associatives.
- Prévenir et agir contre la délinquance : dans le cadre notamment de chantier jeunesse.

Parmi les financements apportés par les différents partenaires sur ce pilier, la CAN a apporté 187 970 €, en soutenant 34 actions portées par 21 opérateurs associatifs ou institutionnels.

#### **SUR LE PILIER DÉVELOPPEMENT DE L'ACTIVITÉ ÉCONOMIQUE ET DE L'EMPLOI**

- Développer l'insertion professionnelle des demandeurs d'emploi en difficulté : dans le cadre d'accompagnement renforcé vers l'emploi notamment en direction des jeunes.
- Lever les freins à l'emploi : dans le cadre notamment d'actions favorisant la mobilité.
- Promouvoir l'attractivité et la vitalité économique : dans le cadre d'actions visant la promotion de la création d'entreprises (de l'émergence du projet au suivi post création).

Ces objectifs stratégiques sont accompagnés des axes transversaux suivants : la jeunesse, la prévention des discriminations, l'égalité femme-homme.

Parmi les financements apportés par les différents partenaires sur ce pilier, la CAN a apporté 127 282 € en soutenant 10 actions portées par 9 opérateurs associatifs.

En complément du pilier Emploi-développement économique développé sur les trois quartiers prioritaires, le Plan Local pour l'Insertion et l'Emploi (PLIE) se développe sur l'ensemble du territoire de la CAN.

#### **L'ACTION ESSENTIELLE DU PLIE VISE À :**

- Accompagner individuellement, par des référents de parcours, les demandeurs vers l'emploi et/ou la formation avec une vigilance particulière sur l'emploi des femmes et favoriser le développement d'activités.
- Permettre à chaque participant de construire un parcours qui prenne en compte ses besoins et ses freins.

Ce dispositif permet de proposer ce service sur l'ensemble du territoire de la CAN et de manière complémentaire au pilier Emploi du Contrat de Ville, il permet de renforcer ses permanences sur les quartiers prioritaires.

Ce plan est soutenu notamment par le Fonds Social Européen.

La prise en compte de l'égalité femme/homme est un axe transversal de ce dispositif.

Le dispositif PLIE s'adresse :

- aux demandeurs d'emploi de longue durée inscrits ou non-inscrits à Pôle Emploi,
- aux bénéficiaires RSA,
- aux jeunes sans qualification (hors autre programme de soutien).

## LES RÉSULTATS DU PLIE POUR 2016 :

Le PLIE a accompagné près de 504 personnes. Parmi ces participants, 27% habitaient un quartier prioritaire.

Parmi ces bénéficiaires, nous observons 80 personnes qui ont validé une sortie positive. Le dispositif est exigeant et reconnaît en terme de sorties positives les CDD>6 mois, les CDI, les formations qualifiantes. Une centaine de personnes valident des emplois de parcours (CDD<6 mois, missions...).

POUR PLUS D'INFOS

## SUR LES OBJECTIFS 2017 de ces dispositifs

CONSULTER

[www.niortagгло.fr](http://www.niortagгло.fr)

competences-et-politiques-publiques/politique-de-la-ville-et-cohesion-sociale/le-contrat-de-ville

### SUR LE PILIER RENOUVELLEMENT URBAIN-CADRE DE VIE

Ce pilier est spécifique car il n'entre pas dans le cadre du plan d'actions et de l'appel à projets décrit précédemment. Il fera l'objet, en 2017, d'une Convention de renouvellement urbain décrivant le programme des aménagements ainsi que les modalités organisationnelles, techniques et financières pour sa mise en œuvre. En 2016, les études préalables à la détermination du projet urbain sur le quartier du Pontreau Colline Saint-André, (le seul retenu au titre d'un conventionnement ANRU), ont été engagées. Elles portent sur les sujets suivants : l'habitat privé ancien (études d'îlots), la centralité de la place Denfert-Rochereau, l'aménagement des espaces et équipements publics, les fonctions commerciales et de services ainsi que la circulation et le stationnement.

Il est important de préciser qu'aux moments-clés des phases diagnostic de ces études, les conseillers citoyens ont été rencontrés et associés.

Par ailleurs, à ce pilier est également rattachée la **Gestion Urbaine de Proximité (GUP)**. Cette dernière conduite en lien étroit avec la Ville de Niort, comporte une forte dimension participative. Développée sur les trois quartiers prioritaires de la politique de la ville, elle vise à améliorer le cadre de vie des habitants par une action concertée, coordonnée et territorialisée des principaux partenaires (Etat, CCAS et les bailleurs sociaux...).

La démarche se décline à travers les axes suivants :

- Mettre en place une veille sur les quartiers afin d'agir en prévention de l'ensemble des dysfonctionnements, transmettre aux partenaires, alerter et assurer le suivi des réponses apportées.
- Animer, coordonner, suivre et évaluer les actions de la convention de GUP signée par les partenaires.
- Poursuivre les états des lieux partagés sur l'espace public (diagnostics en marchant), initier toute action susceptible de répondre aux problématiques relevées et suivre leur mise en œuvre en lien avec les partenaires.

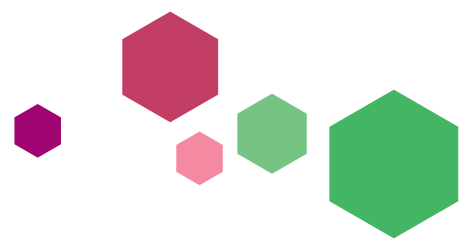

# Les aires d'accueil des gens du voyage

Au titre de sa compétence, la Communauté d'Agglomération du Niortais gère depuis 2009 en régie l'ensemble des aires d'accueil des gens du voyage et dispose de 6 équipements :

- Aires de Noron et la Mineraie, à Niort
- Aire de Grand Passage, zone de Mende-France à Niort
- Aire de la Chaume, à Aiffres
- Aire de Chauray rue de Vaucanson
- Aire de petit passage, à Échiré

## EVÈNEMENTS MAJEURS DE L'ANNÉE

Dans le cadre de l'accueil des missions évangéliques, de grands groupes de caravanes et de leurs familles, l'aire de Grand Passage de la CAN est passée à une superficie de 3 hectares ce qui correspond à l'obligation du schéma départemental des gens du voyage. L'aire est composée d'une partie en herbe et en dur afin d'installer le chapiteau. Il y a 4 points d'eau et une benne est mise à disposition à l'arrivée des missions évangéliques. Le coût total s'élève à 5900 €.

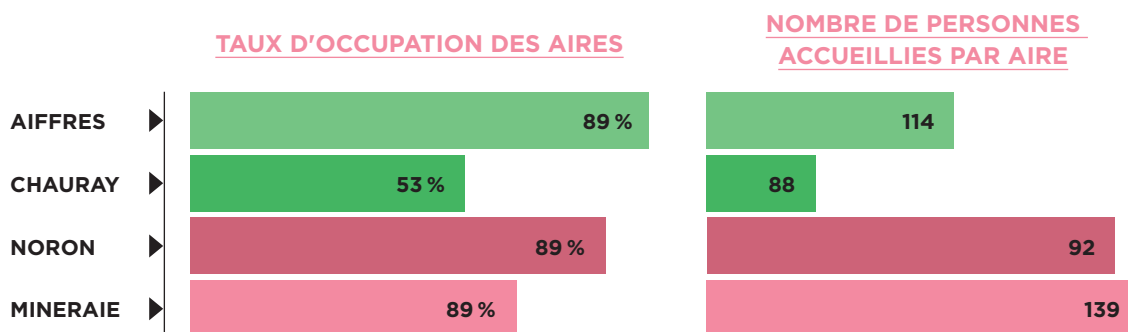

## LA FRÉQUENTATION DES AIRES 2013/2015

	Noron	Mineraie	Aiffres	Chauray
<b>Nombre d'emplacements conventionnés</b>	12	18	10	10
<b>2014</b>	70,7 %	88,5 %	74,1 %	-
<b>2015</b>	88 %	69 %	97 %	58 %
<b>2016</b>	86 %	88 %	87 %	52 %



**Chiffres clés**

**> Investissement**

**11 931€** | **195 561€**  
Dépenses | Recettes

**> Fonctionnement**

**382 569€** | **238 685€**  
Dépenses | Recettes

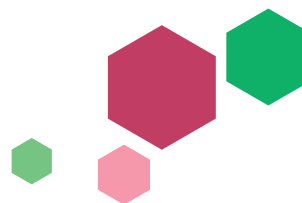

# La protection de l'environnement





- 43 > Les déchets ménagers
- 47 > L'assainissement
- 50 > Le développement durable

# Les déchets ménagers

Avec 170 agents permanents (statutaires et contractuels), la régie des déchets ménagers, qui assure les compétences collecte et traitement, gère les collectes, les déchèteries, le transfert des déchets ménagers et assimilés (DMA) et le compostage des déchets fermentescibles. Le transport et la valorisation des DMA ainsi que l'enfouissement des déchets ultimes sont assurés par des prestataires dans le cadre de marchés publics.

## OBJECTIFS RÉGLEMENTAIRES DE PRÉVENTION ET DE RECYCLAGE

La loi sur la transition énergétique de 2015 a fixé des objectifs de prévention et de valorisation. Diminuer de 10% le tonnage global de déchets ménagers et assimilés (DMA) entre 2010 et 2020 soit atteindre 489 kg/hab./an en 2020.

Le taux de recyclage global est de 57% (hors déchets dangereux et déchets inertes).

Recyclage de verre en 2016 : 37 kg/an/hab

Recyclage des emballages (hors verre) :

15,6 kg/an/hab, soit 1 849 tonnes d'emballages collectés.

La hausse des DMA s'explique par une augmentation de la production de déchets verts, (hiver doux, été humide). Cette hausse est compensée par une baisse des autres catégories d'OMA (ordures ménagères et assimilés).

### 2016 > PRODUCTION DE DÉCHETS :

**578 kg/an/hab. de DMA (+ 3,48 %), dont 353 kg/an/hab. d'OMA (+ 0,3 %)**

**(Tonnages : 68 383 tonnes de DMA et 41 795 tonnes d'OMA.)**

## LA PRÉVENTION DES DÉCHETS

Après avoir été labellisée « Territoire zéro gaspillage zéro déchet » par le Ministère de l'environnement en janvier 2015 avec l'ensemble du département des Deux-Sèvres, la CAN a été retenue fin 2015 à l'appel à projets « Territoires économes en ressources » (TER), subventionné par l'ADEME sur 3 ans. L'obtention de la subvention est conditionnée par l'anticipation de certains des objectifs de la loi TECV (Transition énergétique pour la croissance verte), et le suivi du programme ci-dessous.

### LE COMPOSTAGE

Compostage individuel : le taux d'équipement des foyers est de 41 % (8 930 foyers équipés) Un programme de formation grand public sur le compostage et le paillage s'est déroulé en 2016, en partenariat avec le lycée horticole de Niort, l'association Vent d'Ouest et la Société d'Horticulture.

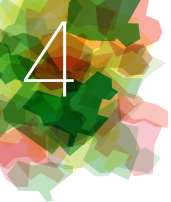

### LES COUCHES LAVABLES

L'utilisation des couches jetables génère 4,5 % des ordures ménagères résiduelles, soit 400 kg/an pour les enfants entre 0 et 2 ans et demi (= une tonne par bébé au total).

Des animations sont réalisées pendant la Semaine de l'environnement et de la réduction de déchets et la Semaine du développement durable.

En 2016, 28 foyers ont testé l'utilisation des couches lavables, 12 foyers ont sollicité l'attribution de la subvention versée par la CAN pour l'achat de couches neuves et 9 ont acheté des couches d'occasion.

Par ailleurs, 2 crèches utilisent les couches lavables : la crèche interentreprises de l'UDAF à Niort et la crèche municipale de Vouillé.

### LE BROYAGE DES DÉCHETS VERTS DES COMMUNES

En 2016, 12 communes ont utilisé le broyeur de branches de la régie des déchets ménagers. Plus de 300 m<sup>3</sup> de branchages ont été transformés en broyat utilisé essentiellement en paillage sur les espaces verts communaux.

### L'AGENDA 21 INTERNE DE LA CAN

La régie des déchets ménagers anime un des ateliers de l'Agenda 21 visant à la prévention des déchets et à l'éco-exemplarité de la CAN. Le tri du papier blanc mis en place depuis 2014 au siège de la CAN a permis de collecter 2,14 tonnes en 2016.

Une opération "Donnez-prenez" a été organisée pour promouvoir le réemploi au sein des services de la CAN. Un lieu dédié permet à chacun de déposer des objets dont il n'a plus l'usage pour les proposer à ses collègues.

### AUTRES ACTIONS

12 chartes Éco-manifestation ont été signées en 2016 avec les partenaires organisant des manifestations exemplaires en matière de prévention des déchets. Ce dispositif incitatif permet l'exonération partielle ou totale de la redevance en fonction du degré d'implication de l'organisateur.

Afin de sensibiliser les scolaires, les assistantes prévention/tri interviennent dans les écoles et assurent les visites des déchèteries et de la station de compostage.

Au total, 1 827 enfants ont été sensibilisés sur un total de 81 animations.

Dans le cadre du TER, l'ADEME demande à la CAN de participer à la prévention et la valorisation des déchets des entreprises, qui ne relèvent pas du service d'enlèvement des déchets assimilés aux déchets ménagers. La régie des déchets ménagers s'engage auprès :

- du comité partenarial de l'agenda 21 de la Ville de Niort (COPART) ;
- de l'appel à projets d'Ecologie Industrielle Territoriale (EIT) sur la ZAE de Saint Liguairre à Niort avec les partenaires de l'économie sociale et solidaire.

## LES DÉCHÈTERIES

Une nouvelle déchèterie a été inaugurée en 2016 : la déchèterie de la Chaume aux Bêtes sur la commune de Magné. Cette déchèterie, ouverte le 2 novembre 2016, est soumise à déclaration au titre des Installations Classées pour la Protection de l'Environnement.

Cette ouverture a entraîné en parallèle la fermeture de la déchèterie de la Trappe aux Loups sur la commune de Magné et de la déchèterie des Champs Renards sur la commune de Coulon. Les travaux de dépollution et démantèlement sont programmés en 2017.

Depuis le 1<sup>er</sup> juillet 2016, une benne spécifique au mobilier a été mise en place sur la déchèterie du Luc à Echiré. Cette benne fournie par l'éco organisme Eco Mobilier permet de collecter séparément le mobilier et la literie avant d'être triée et envoyée chez différents repreneurs.

Les collectes ponctuelles d'amiante liée, instaurées en décembre 2015, ont été poursuivies en 2016. Ces collectes, réservées aux particuliers avec de faibles quantités, ont permis de collecter 21 tonnes d'amiante.



## LES COLLECTES

### Les collectes en porte-à-porte (en tonnes)



### Les collectes en apport volontaire (en tonnes)

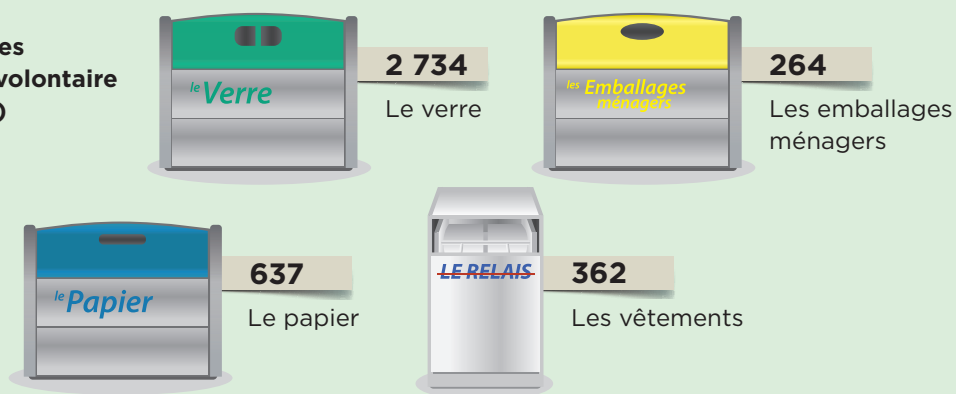

### Les collectes des volumineux (sur rendez-vous)

Les tonnages collectés, 70 tonnes en 2016, sont comptabilisés avec le tout-venant et les recyclables (DEEE, ferraille, cartons...) des déchèteries.

### DÉCHETS REÇUS EN DÉCHÈTERIE EN 2015 36 273 TONNES

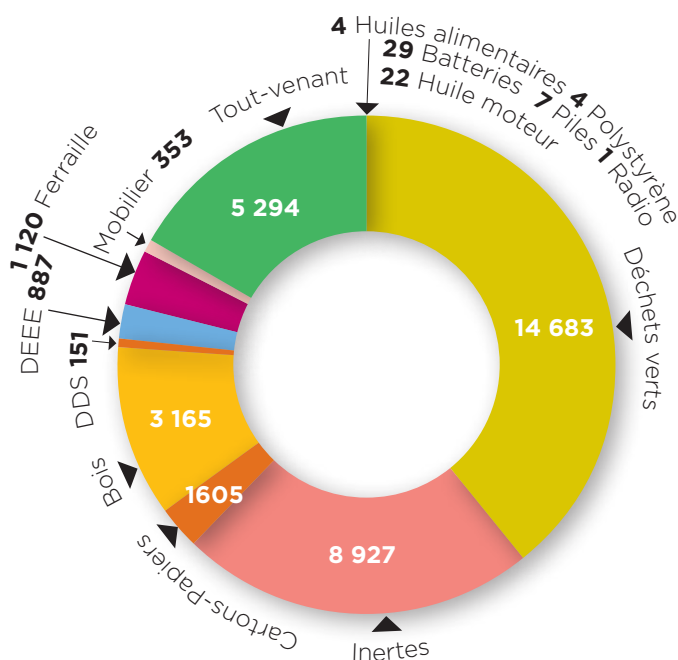

## LE TRAITEMENT DES DÉCHETS MÉNAGERS ET ASSIMILÉS

Depuis mars 2014, les déchets d'emballages sont acheminés sur le centre de transfert de la société Suez à Niort Saint-Florent. Ils sont ensuite triés sur le centre de tri de Suez à Poitiers.

En 2016, les ordures ménagères ont été enfouies sur les sites de Suez à Amailloux (79) et de SVO au Vigeant (86).

### Sites de traitement gérés pas la CAN :

En 2016, le centre de transfert des ordures ménagères de Niort Souché a dû fermer suite à l'effondrement d'une ventilation de l'ancien incinérateur. Les ordures ménagères ont été rapatriées sur le site du Vallon d'Arty, ainsi que le personnel ce qui a entraîné des travaux d'adaptation des locaux, et de mise en sécurité du site de Souché.

Un nouvel arrêté préfectoral d'autorisation au titre des Installations Classées pour la Protection de l'Environnement reprenant l'ensemble des activités du site est en vigueur depuis janvier 2016. Ce nouvel arrêté a entraîné une révision du suivi du site avec la mise en place d'un nouveau protocole d'analyse des eaux souterraines, des travaux de mise aux normes

notamment sur les rejets d'eaux usées et d'eaux pluviales, encore en cours.

Le projet de centre technique du Vallon d'Arty, comprenant les bureaux, vestiaires, une salle pédagogique et un atelier mécanique pour les engins est finalisé et le permis de construire a été autorisé. Le marché concernant les travaux doit être publié en 2017.

### Appels à projet traitement des déchets :

Depuis le 1<sup>er</sup> janvier 2016, tous les emballages se trient.

Nous avons été sélectionnés, par l'éco organisme Eco Emballages, dans le cadre de l'appel à projet concernant l'extension des consignes de tri aux pots, barquettes et films plastiques d'emballage.

Nous avons également été retenus dans le cadre de l'appel à projet Eco-Folio visant à inciter les usagers à déposer les papiers dans des bornes d'apport volontaire au lieu de les déposer dans les bacs de collecte en porte à porte. Dans le cadre de ce projet, 93 bornes papiers supplémentaires ont été implantées sur le territoire.

### DONNÉES DU TRAITEMENT DES DMA APRÈS FUSION-EXTENSION DE LA CAN 2014/2015

Mode de traitement	2014 74 991 tonnes	2015 72 203 tonnes	2016 73 658 tonnes
Valorisation matière	16 813 tonnes	17 352 tonnes	17 792 tonnes
Valorisation organique	42 440 tonnes	23 334 tonnes	23 762 tonnes
- par compostage déchets verts et biodéchets	- 24 899 t	- 22 074 t	- 23 762 t
- par production d'amendement calcique	- 14 787 t	- 0 t	- 0 t
- par compostage sur OM brutes	- 2 754 t	- 1 310 t	- 0 t
Enfouissement	15 738 tonnes	31 517 tonnes	32 104 tonnes
- dont apports directs au centre de transfert	2 965 t	2 920 t	2 761 t

## LES INDICATEURS FINANCIERS DE LA RÉGIE

La Régie des déchets ménagers gère un budget annexe dont les recettes sont issues principalement de la taxe d'enlèvement des ordures ménagères (TEOM).

### BUDGET 2016 EN MILLIERS D'EUROS

FONCTIONNEMENT		INVESTISSEMENT	
	Produits		Charges
Taxe d'enlèvement des ordures ménagères	15 125	Matériels de transport	814
Prestations de service	1 735	Autres matériels	364
Participation organismes	1 221	Installations et agencement	1 411
Autres	269	Travaux	826
<b>Totaux</b>	<b>18 350</b>	Etudes	54
		Autres	787
		<b>Totaux</b>	<b>4 256</b>
	<b>Charges</b>		
Charges à caractère général	7 032		
Charges de personnel	6 738		
Amortissements	1 842		
Autres charges	108		
<b>Totaux</b>	<b>15 720</b>		



# L'assainissement

L'année 2016 a été marquée par une hausse des investissements en eaux pluviales, ceux-ci atteignant plus de 3 millions d'euros, alors que ceux en assainissement se stabilisent à 6 millions. En plus des traditionnels travaux (réseaux, stations d'épuration, bassins d'orage), des catégories nouvelles émergent avec la métrologie et le développement des diagnostics des systèmes d'assainissement. Le service a commencé à adapter l'organisation des projets par rapport aux nouvelles possibilités de subventions.

La facturation de l'assainissement collectif a repris un rythme normal et les délais de paiement des factures ont été optimisés (8 jours en moyenne sur l'année pour les mandatements).

## LES MISSIONS ET LES MOYENS

Environ 70 agents (dont 3 apprentis et un contrat d'avenir), répartis en plusieurs cellules, gèrent l'assainissement (assainissement collectif, assainissement non collectif et eaux pluviales) sur l'ensemble du territoire.

Une **cellule projets et travaux** se charge de l'établissement des projets, des dossiers de consultation et de la surveillance des travaux confiés aux entreprises, ainsi que des dossiers d'urbanisme. Les contrôleurs sont chargés de la conformité des raccordements aux réseaux collectifs, des contrôles de conception/réalisation et diagnostics/contrôles de bon fonctionnement des filières d'assainissement autonomes.

Une **cellule administrative** assure le secrétariat du service, la comptabilité, la gestion des marchés publics, le traitement des factures

des redevances d'assainissement, la gestion de l'assainissement non collectif et la facturation des branchements, ainsi que la mise en œuvre des conventions de rejet.

Une **cellule d'exploitation** est installée principalement sur le site de la station d'épuration de Goilard à Niort. Elle entretient 22 stations d'épuration dont la capacité varie entre 20 et 80 000 EH (Equivalent-Habitants). Elle exploite plus de 200 postes de pompage, 800 km de réseaux d'eaux usées, ainsi que près de 450 km de réseaux d'eaux pluviales. Le personnel procède aux dépannages, réparations, surveillance, analyses des eaux des stations d'épuration et postes de pompage, et au renouvellement du matériel et équipements.

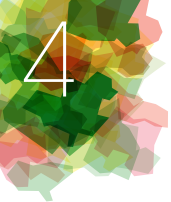

## L'ASSAINISSEMENT COLLECTIF

On constate une stabilisation des travaux par rapport à 2015 autour de 6M€ ; ces travaux sont réalisés en totalité sous maîtrise d'œuvre du service assainissement. L'Agence de l'Eau ayant modifié (à la hausse pour les années 2016-2018) certains financements possibles, la Programmation Pluriannuelle des Investissements a été ajustée.

### LES TRAVAUX SUR LES RÉSEAUX

Dans le cadre de marchés de travaux, 392 nouveaux branchements ont été réalisés (contre 727 en 2015).

Les extensions de réseaux d'eaux usées représentent 7 350 mètres (11 900 en 2015), essentiellement sur les communes de Echiré, Granzay-Gript, Sciecq, Sansais et Vallans. Les renouvellements de réseau sont en baisse (2650 m en 2016 contre 5200 m en 2015), avec une priorité donnée en secteur sensible (ex : secteur du Lambon à Niort, Aiffres, Coulon). Ont également été réalisés 1775 mètres de réseaux de refoulement, en liaison avec la mise en service de nouvelles zones de desserte.

### LES OUVRAGES

#### Les postes de refoulement

Une nouvelle tranche de télégestion a été installée en régie (7 postes à Granzay-Gript et Saint-Symphorien et 3 stations d'épuration à Beauvoir-sur-Niort, Brulain et Mauzé-sur-le-Mignon). L'automate de la STEP de Beauvoir-sur-Niort a été changé, un variateur de fréquence (200 kW) a été remplacé et adapté à Goillard (surpresseur biologique).

## URBANISME, CONTRÔLE DES BRANCHEMENTS ET DE L'ASSAINISSEMENT AUTONOME

### EN 2016, LE SERVICE A :

- poursuivi les diagnostics d'assainissement non collectif, avec essentiellement les communes de Fors, Prissé la Charrière, Saint-Martin-de-Bernegoue. Les agents ont constaté l'absence d'usagers pour 146 rendez-vous (report du diagnostic) ;
- effectué les diagnostics obligatoires dans le cadre de ventes de propriétés (hausse significative) ;
- instruit les contrôles de conception, essentiellement dans le cadre de dossiers d'urbanisme ;

### Interventions en ANC 2014-2016

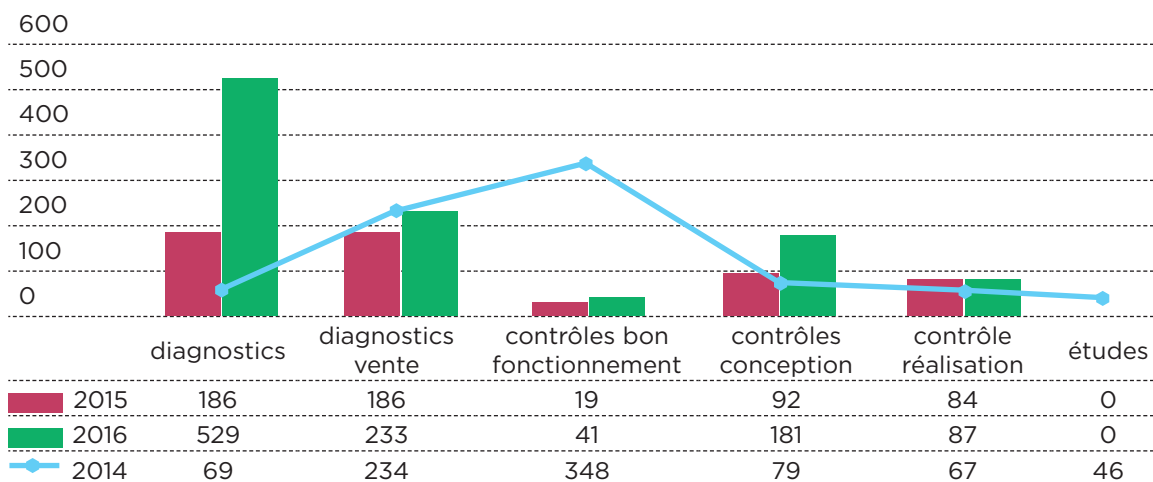

- vérifié la conformité du raccordement de 1516 branchements au réseau collectif (1780 en 2015) ;
- procédé à l'étude des dossiers d'urbanisme conformément au document récapitulatif ci-après, montrant une modification de l'activité, tant en assainissement collectif que non collectif, liée à des évolutions récentes des réglementations (urbanisme, assainissement non collectif). On note une hausse régulière et significative du nombre de dossiers instruits (17% en 2015, 15% en 2016).

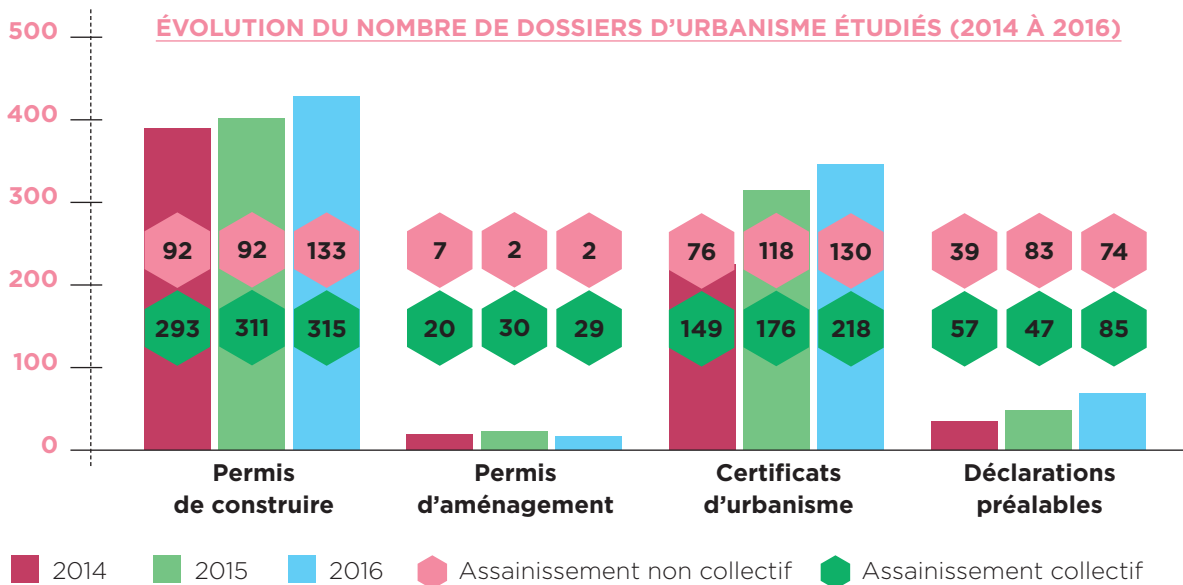

## LES EAUX PLUVIALES

La CAN a réalisé la pose de 2620 mètres de nouveaux réseaux d'eaux pluviales (contre 5200 en 2015), essentiellement sur les communes de Bessines, Chauray, La Rochénard, Niort, St-Rémy et Sansais. 700 mètres ont également été renouvelés (Echiré, Saint-Martin-de-Bernegoue).

### Bassins d'orage à Chauray (les Combes) et Niort (Antes Sud)

Il s'agit d'ouvrages destinés à la protection contre les pollutions. Ils représentent près de 6 000 m<sup>3</sup> de stockage. 4 puisards ont également été réalisés.

## LES INDICATEURS FINANCIERS ET DONNÉES CHIFFRÉES

En 2016, la hausse de la redevance d'assainissement collectif a été modérée : moins de 6.50 € pour une consommation annuelle d'eau de 120 m<sup>3</sup> (soit 2,3%).

### COMPARATIF 2015 - 2016

	2015	2016	Évolution	Observation
Autorisations de rejet	4	7	75 %	dont 3 en cours
Réponses à demandes de travaux (DT/DICT)	3 364	4 153	23,5 %	Hausse constante (>20%/an)
Volume d'eaux usées facturé dans l'année	4 906 551	5 128 450	4,5 %	en m <sup>3</sup>
Nombre de factures émises	88 000	92 250	4,8 %	
Nombre d'abonnés au réseau d'assainissement collectif	45 930	46 756	1,8 %	
Ratio abonnés/km réseau	60,4	60,7	0,5 %	

### ÉVOLUTION DU BUDGET ENTRE 2015 ET 2016

Années	Investissement (reports compris)		Fonctionnement (rattachement compris)	
	Recettes (M€)	Dépenses (M€)	Recettes (M€)	Dépenses (M€)
2015	15,9	15,1	13,5	12,5
2016	11,5	14,6	14,9	12,7



# Développement durable et Responsabilité sociétale des organisations

Transition énergétique, conseils aux communes, animation et mobilisation des acteurs du territoire autour des enjeux du développement durable, éco-exemplarité de l'administration,... Le service Responsabilité sociétale des organisations accompagne les élus communautaires, les communes, les services et les agents de la CAN dans la prise en compte simultanée des enjeux économiques, sociaux et environnementaux, et leur intégration dans les politiques et projets déployés sur le territoire. Retrouver l'intégralité des actions menées en 2016 dans le Rapport Développement Durable disponible sur le site Internet [www.niortaglo.fr](http://www.niortaglo.fr)

## LA POLITIQUE « ÉNERGIE-CLIMAT » DE LA CAN

### LA CAN SOUTIEN LES COMMUNES DANS LE CADRE DE « TERRITOIRE À ENERGIE POSITIVE POUR LA CROISSANCE VERTE »

Bénéficiaire en 2015 d'un premier soutien financier de 500 000€ pour mettre en œuvre des actions de son Plan Climat, la CAN a signé le 22 juillet 2016 avec le Ministère de l'Environnement, de l'Énergie et de la Mer, un nouvel avenant d'un montant de 1,5 million d'euros. Cet appui financier est destiné à soutenir 8 communes du territoire dans leurs opérations de maîtrise de l'énergie (rénovation de bâtiments et amélioration du parc d'éclairage public) et de préservation de la biodiversité.



#### Chiffres clés

**2 M€**

Appui financier total de TEPCV pour la CAN et le territoire

### LA CAN SOUTIEN LA RÉNOVATION ÉNERGÉTIQUE PERFORMANTE DES MAISONS INDIVIDUELLES

Le dispositif ACT'e, opérationnel depuis le 1<sup>er</sup> juillet 2015, vise à soutenir la rénovation basse consommation des logements. Soutenu par l'ADEME et la Région Nouvelle-Aquitaine, il s'adresse à tous les propriétaires de la CAN non éligibles aux aides de l'ANAH, qui souhaitent être accompagnés tout au long de leur projet. Pour ce faire, les conseillers de l'ADIL des Deux-Sèvres proposent un accompagnement personnalisé : visite à domicile, réalisa-

tion d'un pré-diagnostic, mise en lien avec des professionnels labellisés RGE, aide à la lecture des devis, montage des plans de financement, suivi des consommations après travaux. Parallèlement, les professionnels de la rénovation (artisans, architectes, maîtres d'œuvre,...) sont mobilisés, en vue de développer et soutenir le marché de la rénovation énergétique performante. Plus d'infos : [www.acte-renovation.fr](http://www.acte-renovation.fr)

#### Chiffres clés

**1629**

contacts enregistrés

**188**

visites

### LE CONSEIL EN ENERGIE PARTAGÉ (CEP)

En 2016, 4 communes de la CAN ont bénéficié des services du Conseil en énergie partagé visant à les accompagner par du conseil et du suivi de projets pour améliorer la performance énergétique de leur patrimoine communal. Un bilan personnalisé des consommations d'énergie a été réalisé sur les 26 communes engagées, leur permettant ainsi de prendre connaissance de l'évolution des consommations et des impacts des travaux réalisés sur leur patrimoine, mais aussi de les situer par rapport au niveau national.

#### Chiffres clés

**26**

communes de la CAN engagées dans le Conseil en énergie partagé

**57%**

d'économies réalisées sur les consommations d'éclairage public, sur la commune d'Usseau, soit une économie financière de 43%



### LA PRODUCTION D'ÉLECTRICITÉ PHOTOVOLTAÏQUE SUR LE PATRIMOINE COMMUNAUTAIRE

Les trois bâtiments communautaires équipés de panneaux photovoltaïques (ateliers relais, station d'épuration de Frontenay-Rohan-Rohan et siège social de la CAN) ont produit en 2016 près de 134 MWh d'électricité photovoltaïque, production qui a été vendue sur le réseau et rachetée par Séolis et EDF OA.

#### Chiffres clés

**36 000 €**

de recette en 2016 générée par la vente d'électricité photovoltaïque produite par la CAN

## L'ANIMATION ET LA MOBILISATION TERRITORIALE AUTOUR DU DÉVELOPPEMENT DURABLE

### SEMAINE EUROPÉENNE DU DÉVELOPPEMENT DURABLE 2016

Pour la deuxième année consécutive, la CAN a lancé en 2016 un appel à projets « Semaine du Développement Durable » à destination des 45 communes du territoire. Autour de la thématique « Biodiversité, énergie et climat », 8 communes ont proposé du 30 mai au 5 juin 2016 des animations autour de la faune et de la flore des villages, des déplacements en vélo, de la consommation responsable, ou encore des énergies renouvelables. Pour accompagner les communes, la CAN a mis à disposition une aide logistique, technique, financière et méthodologique, et a assuré la création des supports de communication.

#### Chiffres clés

**860** personnes sensibilisées durant la Semaine du développement durable 2016

### L'ANIMATION DES RÉSEAUX D'ACTEURS

Instance de partage et d'échanges co-animée par la Ville de Niort et la CAN, le Comité Partenarial pour le développement durable du Niortais (COPART) rassemble des acteurs publics et privés engagés en faveur de la responsabilité sociétale. En 2016, de nombreux travaux ont été menés : création d'un nouveau groupe de travail autour de la thématique « déchets », organisation du Challenge de la mobilité et de la Semaine européenne de réduction des déchets, réflexion sur les achats responsables,... Parallèlement, le Réseau Développement Durable des communes de la CAN, qui réunit les élus référents Développement durable de chaque commune, s'est réuni à 8 reprises au cours de l'année 2016. Plusieurs thématiques ont été abordées : production d'électricité photovoltaïque, balades thermographiques, cycle de formation sur les enjeux paysages/biodiversité et énergie/climat, rénovation énergétique,...

### BUDGET 2016 DÉVELOPPEMENT DURABLE

	Fonctionnement	Investissement
Dépenses	133 k€	-
Recettes	95 k€	-

# L'animation du territoire







- 53 > L'École d'arts plastiques
- 55 > Le Conservatoire danse et musique Auguste-Tolbecque
- 57 > Les médiathèques
- 60 > Les musées Bernard d'Agesci et du Donjon
- 64 > Les sports d'eau

# L'École d'arts plastiques

Selon les termes de la Charte des missions des services publics du Ministère de la Culture pour les institutions d'art contemporain « les écoles d'arts participent à la sensibilisation et à l'initiation plastiques d'un vaste public : post et périscolaire ».

## NIORT

Le site d'arts plastiques **Pablo-Picasso**, au Centre Du Guesclin à Niort, propose des cours de dessin et peinture pour tous publics (à partir de 5 ans), de gravure et d'art textile (tapisserie, feutre de laine) pour adultes et adolescents, de volume (modelage, sculpture) pour les enfants, ainsi que d'arts numériques, passerelle et histoire de l'art.

## ÉCHIRÉ

Le site d'arts plastiques **Camille-Claudel**, à Échiré propose des cours de dessin et peinture pour enfants (à partir de 6 ans), adolescents et adultes. Les 7 heures de cours sont dispensées le lundi et le samedi.

## SAINT-HILAIRE-LA-PALUD

Le site de Saint-Hilaire-la-Palud propose des cours de dessin et peinture pour enfants (à partir de 6 ans), adolescents et adultes. Les 5 heures de cours y sont dispensées le mercredi.



### Chiffres clés

1 directrice-enseignante,  
6 enseignants et  
1 agent administratif

**61h** de cours par semaine  
(dont 49 h à Niort,  
7 h à Échiré et  
5 h à St-Hilaire-la-Palud).

**330** inscrits à la rentrée 2016-2017  
(dont 277 à Niort, 39 à Échiré et  
14 à St-Hilaire-la-Palud).

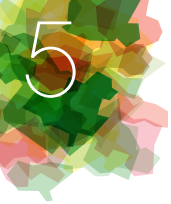

## PLUSIEURS DÉVELOPPEMENTS À L'ÉCOLE D'ARTS PLASTIQUES

- **Rencontres d'artistes** : Michel André (dessinateur), Claude Blondeau (plasticien), David Delesalle (graveur), Hélène Kérillis (auteur)...

### DES PROJETS TRANSVERSAUX AVEC :

#### Les médiathèques de la CAN

- Médiathèque Pierre-Moinot à Niort et Ernest-Pérochon à Échiré.

#### Le musée Bernard d'Agesci

- mise en place d'un atelier de démonstration de gravure lors de la journée de l'estampe; visites thématiques.

#### La Ville de Niort

- Centre Du Guesclin : exposition des travaux d'élèves des trois sites de l'école d'arts plastiques en juin 2016.
- Centre de la Photographie Villa Pérochon : intervention auprès des élèves. Visites d'expositions.
- Fête des activités périscolaires : atelier découverte des arts plastiques, prêt de matériel aux exposants.
- Piloni Espace d'arts visuels : visites d'expositions.

#### L'Éducation nationale

- Projet « Discutons à propos de l'art » (avec l'école élémentaire Mélusine d'Echiré).
- Découverte des disciplines enseignées à l'EAP par les classes relais du collège Fontanes (avec la Protection judiciaire de la jeunesse).

#### Les associations

- Salon du livre au château du Coudray-Salbart

#### AUTRES ACTIVITÉS

- Accompagnement d'élèves vers la professionnalisation : information sur l'orientation, préparation de dossiers de concours d'entrée en écoles d'art (beaux-arts, arts appliqués, architecture, diplôme universitaire en arts plastiques, MANAA,...). Accueil de stagiaires ou de demandeurs d'emploi en situation de handicap.
- Politique tarifaire élargie au nouveau périmètre de la Communauté d'Agglomération du Niortais. Outil informatique de gestion d'école d'art et de nouveaux moyens de règlement (depuis 2012).
- Participation au temps fort ; démarches d'organisation, d'achat de fournitures respectueuses de l'environnement et recyclage.

### SYNTHÈSE BUDGÉTAIRE GLOBALE

Dépenses		Recettes	
Fonctionnement	213 897 €	Fonctionnement	55 729 €
- Dont personnel	172 497 €	Investissement	9 594 €
Investissement	32 195 €		

### RÉPARTITION DES ÉLÈVES PAR SITE D'INSCRIPTION ET PAR DOMICILIATION

	Lieu de domiciliation			Total élèves
	Niort	CAN (hors Niort)	Hors CAN	
<b>Inscrits à Niort</b>	198	28	21	248
<b>Inscrits à Échiré</b>	5	20	9	34
<b>Inscrits à St-Hilaire-la-Palud</b>	1	16	0	12
<b>Total des élèves</b>	204	59	21	294

À noter : certains élèves sont inscrits dans plusieurs cours.



# Le Conservatoire danse et musique Auguste-Tolbecque

Établissement d'enseignement spécialisé classé par l'Etat, le Conservatoire danse et musique Auguste-Tolbecque, conservatoire à rayonnement départemental (CRD), se décline depuis sur 3 sites :

- le site Du Guesclin à Niort (danse et musique),
- le site Jean-Déré à Chauray (musique),
- le site Désiré-Martin-Beaulieu à Vouillé (danse et musique).

Il est investi d'une triple mission d'enseignement, de création et de diffusion.

## ◆ L'ENSEIGNEMENT

**Le volet enseignement recouvre :**

- la formation musicale et chorégraphique des amateurs, depuis les cours d'éveil jusqu'à l'obtention éventuelle du certificat d'études musicales ou du certificat d'études chorégraphiques, déclinée de façon spécifique sur chacun des 3 sites ;
- la préparation à l'enseignement supérieur, qui débouche sur le Diplôme National à Orientation Professionnelle (DNOP) ;
- les ateliers pour adultes et la pratique « continuée » ;
- les interventions en milieu scolaire dans

le cadre d'un partenariat avec l'Education Nationale.

**L'action culturelle se décline autour de quatre axes :**

- prestations d'élèves ;
- spectacles d'élèves ;
- résidences d'artistes et classes de maîtres.
- concerts professionnels inscrits dans la saison culturelle, coproduits par le conservatoire et différents partenaires (en particulier l'association Musique en Vie).

## ◆ LES ÉLÉMENTS MARQUANTS EN 2016

- Reclassement de l'Établissement par l'Etat, (ré)acquis pour 7 ans
- Éligibilité du Conservatoire dans le cadre de la politique de refinancement des CRR/CRD par l'Etat à hauteur de 50 000 €
- Réorganisation du Service action culturelle du CRD
- Initiation d'une dynamique regroupant les 17 établissements classés de la Région Nouvelle-Aquitaine

## ◆ PERSPECTIVES 2017

- Relocalisation provisoire des activités du CRD dans le cadre de la réhabilitation du site Du Guesclin
- Reconstitution de la subvention de l'Etat dans le cadre du refinancement du CRD
- Projet « Sérénade » réunissant les CRR/CRD et les Scènes Nationales du Poitou-Charentes
- Mise en place d'un réseau pérenne regroupant les 17 CRR/CRD de la Région Nouvelle-Aquitaine
- Projets d'action culturelle sur le territoire de la CAN

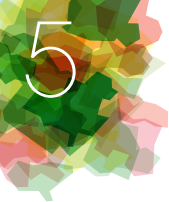
**BUDGET 2015 - POUR L'ENSEMBLE DES SITES**

Recettes		Dépenses	
Redevances : Inscriptions / droits de scolarité :	324 378 €	Fonctionnement : (dont masse salariale 2 359 300 €)	2 538 768 €
Conseil départemental	25 596 €	Investissement	94 797 €
État	49 650 €	<b>Total</b>	<b>2 630 565 €</b>
Région	0 €		
Location d'instruments	10 548 €		
<b>Total</b>	<b>410 172 €</b>		

Coût de fonctionnement /hab. CAN	
Avant recettes	21,98 €
Après recettes	18,55 €

**Chiffres clés****Répartition géographique des élèves**

CAN	1128	<b>767 élèves à Niort,</b> dont 587 Niortais (76,51 %)
Deux-Sèvres (hors CAN)	72	<b>198 élèves à Vouillé,</b> dont 115 Vouilletais (58,25 %)
Hors Deux-Sèvres	10	<b>246 élèves à Chauray,</b> dont 128 Chauraysiens (52 %)
<b>Total</b>	<b>1211</b>	



# Les médiathèques publiques

Depuis 2010, notre réseau n'a cessé de prospérer, de s'enrichir de projets et de fonctionnalités nouvelles, et surtout de gagner la reconnaissance de la majeure partie de nos usagers, tant par les services offerts (catalogue partagé, carte et tarif unique, navette documentaire, fonds tournants...) que par la mise en œuvre mutualisée d'un riche programme d'actions culturelles autour du livre, des médias et de la lecture. En octobre 2016, la médiathèque Pierre-Henri Mitard à Usseau sera, avant celle de Niort, la dernière médiathèque du réseau à connaître son chantier de réhabilitation et d'agrandissement.



## ÉVÈNEMENTS 2016

Issu de groupes de travail mis en place au dernier trimestre 2015, le programme fonctionnel détaillé de la future médiathèque Pierre - Moinot de Niort achevé en mars 2016 a été voté au conseil communautaire du 30 mai suivant. Un concours sur esquisses a permis à un jury composé d'élus et d'experts de retenir le 6 octobre 2016.

Répondant à une demande d'habitants du Clou-Bouchet et de plusieurs acteurs socio culturels travaillant sur le quartier, la médiathèque du Clou-Bouchet a constitué un fonds multilingue destiné à satisfaire les besoins d'apprentissage du français pour tous les âges et de sauvegarder l'usage des langues d'origine, notamment à destination des jeunes publics. Il s'agit, pour l'essentiel, de plus de deux cents documents (romans, albums, documentaires, certains avec accompagnement de CD, et recueils de comptines) publiés dans une dizaine de langues avec une forte représentation de l'arabe, du russe, du portugais, du turc et de l'anglais. Des actions éducatives ont été menées en 2016 avec l'organisme Coraplis et une classe FLS de l'Ecole Jean-Zay.

Dans le cadre d'une nouvelle compétence, votée le 21 novembre 2016, autorisant désormais l'EPCI à organiser en propre des événements culturels valorisant le patrimoine historique, littéraire et artistique de la CAN, le service des bibliothèques s'est vu confier la coordination de l'action culturelle au-delà du champ strict de la lecture publique : l'apport d'une deuxième édition de Regards noirs et la préparation d'un hommage à Henri-Georges Clouzot.

Les manifestations organisées autour du 4<sup>e</sup> centenaire de l'édition des Tragiques d'Agrippa d'Aubigné (1552-1630), ont pu aussi constituer un modèle dans cette préfiguration. Avec le concours de la Ville de Niort et de la DRAC de Nouvelle-Aquitaine, de nombreux autres partenaires et l'association des Amis d'Agrippa d'Aubigné a été mis en œuvre un colloque international du 22 au 24 septembre 2016.

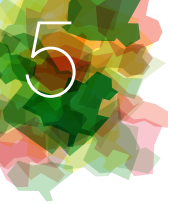

### LES ANIMATIONS : 29 522 VISITEURS

D'autres manifestations, organisées par nos médiathèques, ont rencontré beaucoup de succès. Dans sa dernière édition, le concours littéraire des Palmes de la CAN, autour du thème de la liberté de penser et de s'exprimer (« Discutons-en »), a réuni 1 500 participants, tous âges confondus.

Près d'un millier de personnes, c'est également le niveau de participation atteint en mai 2016 par la Fête du jeu à la médiathèque de La Tour du Prince à Frontenay-Rohan-Rohan. D'autres événements proposés par les bibliothécaires de notre réseau ont trouvé leur public et remporté un succès d'estime. Par exemple, les animations tous publics mises en place de février à mai sous le label régional « La science se livre » ont intéressé 325 jeunes lecteurs des bibliothèques de Coulon, Frontenay-Rohan-Rohan et Mauzé-sur-le-Mignon. Partenaire essentiel de la Fête du jeu, la médialudothèque de Niort a captivé en mars plus d'une centaine de personnes avec l'exposition Papami de l'illustrateur niortais Claude Bonnin, à partir de son album publié chez Marmaille.

Enfin, l'usage de l'espace Agora placé au cœur de la section de lecture publique de la médiathèque Pierre-Moinot, contribue certainement au succès grandissant de la plupart des rencontres littéraires, des conférences,

lectures publiques et miniconcerts qui y sont désormais organisés certaines fins de journées : 250 auditeurs pour les rencontres d'auteurs « Regards noirs », plus de 80 personnes pour les rencontres autour du Festival A2bulles, même taux de fréquentation pour les manifestations labellisées Nouvelles Scènes (ensemble Minisym en mars 2016) et « Quand l'œil écoute... » avec le partenariat tout à fait rodé de la Scène nationale du Moulin du roc. Près de 23 000 scolaires ont donc fréquenté les médiathèques cette année encore dans des séances éducatives. Plus de 4 450 passages ont été enregistrés dans les différents rendez-vous réguliers (contes, bébés lecteurs, cycles divers d'animation...) organisés par les bibliothécaires du réseau.

On a pu compter 2 232 usagers, enfants et adultes, présents aux différentes manifestations proposées par le réseau de lecture publique, en dehors des visites de classes et rendez-vous réguliers, soit plus de 29 500 visiteurs actifs venus au moins une fois dans l'année pour assister à un événement organisé par l'une ou l'autre de nos médiathèques. Ce qui est un chiffre à la fois fort et stable par rapport aux années précédentes.

EVOLUTION DE LA FRÉQUENTATION 2013 - 2016

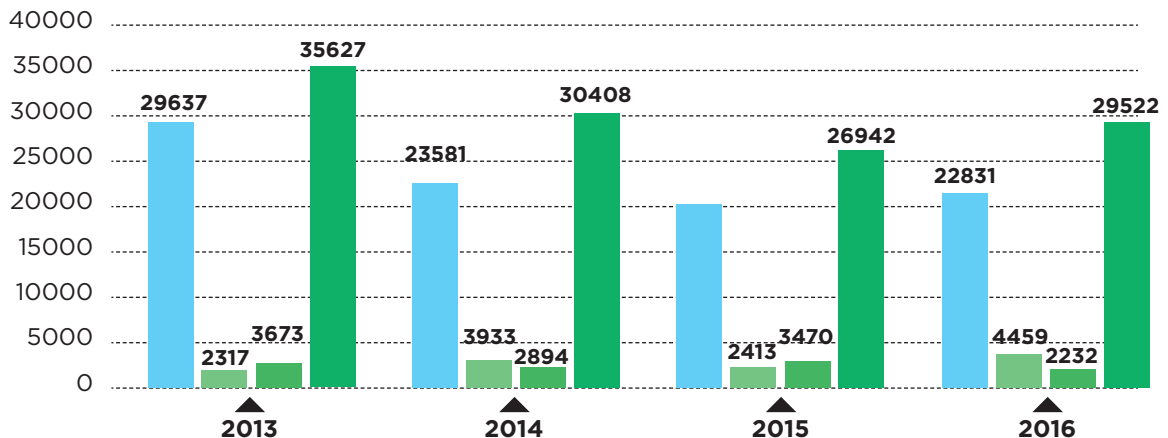

## LE PRÊT, LA CONSULTATION : ENTRE 16 ET 22% DE LA POPULATION ABONNÉE

Les usagers ont emprunté, à titre individuel ou collectif, près de 4% de documents supplémentaires par rapport à l'année précédente, dont un peu plus de 48% des prêts enregistrés à la seule médiathèque Pierre-Moinot, ce qui représente un ratio très stable aussi bon que celui des documents sortis en 2016 de la médiathèque départementale (3% des prêts).

8 723 cartes d'abonnement individuel au prêt ont été créées ou réactualisées en 2016. On peut ainsi estimer à un peu plus de 13 000, le nombre de nos concitoyens qui bénéficient régulièrement des services d' au moins une des médiathèques de notre réseau ; un peu plus de 19 000, si l'on ajoute l'abonnement des collectivités (409 abonnements pris cette année). Le lectorat ou l'audience du seul Catalogue toucherait ainsi 15.9% de la population légale de la CAN (et même 22% de la population des 10 communes-sites du réseau !)

Les ressources numériques continuent à faire leur percée dans les usages courants de nos médiathèques depuis leur mise en place en 2013. La médiathèque Pierre-Moinot a connu

**14 959 sessions internet** en 2016 confirmant, pour la plateforme proprement numérique, la croissance en particulier des consultations des sites d'apprentissage notamment pour l'anglais, le code de la route et le soutien scolaire.

Sur le réseau, les antennes niortaises (373 sessions internet surtout à la médialudothèque et au Clou Bouchet), les médiathèques hors Niort (449 sessions surtout à Frontenay-Rohan-Rohan, Mauzé-sur-le Mignon et Aiffres) vivent dans ce domaine un niveau d'activités qui est à la mesure de leurs espaces, de leurs équipements et de leurs horaires d'ouverture.

### Chiffres clés

**571 407** prêts annuels

213 278  
prêts sur le réseau  
péri-urbain

83 668  
prêts sur le réseau  
urbain

274 461  
prêts à Pierre-  
Moinot

**17 089**  
documents de la  
médiathèque départementale  
prêtés sur le réseau

## LA NAVETTE DOCUMENTAIRE OU LE RÉSEAU EN MODE SERVICE DE PROXIMITÉ

Service créé en 2011, la navette documentaire permet aux 16 médiathèques participantes de mettre directement à la disposition des usagers leurs documents en n'importe quel point du réseau. En 2016, la navette a ainsi fait circuler entre les 10 communes prestataires les 90 539 documents demandés par le public, soit 16% de plus qu'en 2015. En moins de 5 jours, un livre, un disque, un DVD, par exemple de la médiathèque de Villiers, peut être prêté à un usager d'Usseau ou de Mauzé sans que celui-ci ait à sortir de sa commune.

### Chiffres clés

**90 539** documents  
manipulés

77 344  
livres/revues

8 793

DVD

4 389

CD

**35** tonnes  
de documents (+5 tonnes  
par rapport à 2015)

## CALENDRIER 2016 POUR LE RESEAU DU CATALOGUE

Sites	Manifestations	Titre	Date
Médiathèque P. Moinot	Conférence Ch. Fulminet	Une soirée chez Agrippa d'Aubigné	30 janvier 2016
Médiathèque P. Moinot	Conférence Denis Mellier	Aux origines de la littérature policière	6 février
Médiathèque P. Moinot	Festival	Regards noirs	5 - 7 février
Médiathèque P. Moinot	Exposition Mana Neyestani	Tout va bien !	8 mars-2 avril
Médialudothèque	Exposition Claude Bonnin	Papami	15 mars-16 avril
Médiathèque P. Moinot	Festival	Nouvelle(s) Scène(s)	19 mars
Médiathèque P. Moinot	Conférence Ch. Fulminet	A Dvorak De la bohème au nouveau monde	24 mars
Médiathèque . Moinot	Festival	Takavoir	26 mars
Médiathèque du Lambon	Exposition J Cl Daroux	Parlons gravure	30 mars - 28 avril
Médiathèque Chauray	Contes jeunesse par Laurent Carudel	Même pas vrai...	2 avril
Médiathèque P. Moinot	Conférence Marie Ange >Maignan	L'Ephémère Yver, ce penseur triste...	9 avril
Médiathèque Echiré	Conférence E Surget et G Grassin	Les Sites albinéens	29 avril
Médiathèque Villiers en Plaine	Ateliers contes	Contes en kit...	mai
Médiathèque *Frontenay-R-R	Fête mondiale du jeu	Fête du jeu	24-28 mai
Médiathèque Clou Bouchet	Goûter philo	Avec Brigitte Labbé	27 mai
Médiathèque Pierre Moinot	Rencontre musicale avec Sabine Louÿs et Véronique Soustre	Vous avez dit compositeurs ? ... Elles aussi !	28 mai
Médiathèque Pierre Moinot	Rencontre musicale avec Jean Laurent	La Musique classique, discutons-en	18 juin
Médiathèque Mauzé/Mignon	Festival René Caillié	18 <sup>e</sup> prix littéraire des Ecrits de voyage	26 juin
Médiathèque Pierre Moinot	Exposition	D'Yver a Aubigné...	6 septembre- 22 oct.
Médiathèque Coulon	Rencontre avec Jacky Carrio et JL Gibaud	Coulon de A à Z	17 septembre
Médiathèque St Gelais	Exposition	Pirates et brigands...	21 sept. - 8 oct.
Hôtel de ville de Niort	Colloque 4 <sup>e</sup> centenaire Tragiques Aubigné	L'Acier de mes vers	21-23 septembre
Temple de Niort	Rencontre littéraire avec Mathias Enard et François Bon	Table ronde	22 septembre
Pavillon Grappelli	Exposition Serge Chamchinov	Les Tragiques d'Aubigné, livre d'artiste...	23 septembre.
Médiathèque du Lambon	Exposition Ozano	Migration des peuples	6 octobre- 4 nov.
Médiathèque Pierre Moinot	Ateliers numériques	Machines à lire, faites-le vous-même !	8 octobre ; 19 nov.
	Contes jeunesse par Laurent Carudel	Même pas vrai...	2 avril
Médiathèque Chauray	Contes jeunesse par la Cie Charabia	Ma Forêt	8 octobre
Médiathèque Coulon	Atelier contes animé par Titus	Oups, il y a un loup !	12 octobre
Médiathèque *Frontenay-R-R	Spectacle musical par Papi Bernard	Le Jardinier du château	12 octobre
Médiathèque St Gelais	Concert littéraire avec Gérard Maurin, Virginie Teychené et Marcus Malte	Les Harmoniques par Marcus Malte	13 octobre
Médiathèque Echiré	Ateliers Jeunesse	Flip books	15 octobre
Médiathèque Pierre Moinot	Désherbage ludique	La Grande Bilboterie	8-19 novembre



Médiathèque Mauzé/Mignon	Rencontre littéraire	Avec Vincent Message auteur de Les Veilleurs	18 novembre
Médiathèque Pierre Moinot	Projection-débat avec l'Espace Mendès-France de Poitiers	Images de sciences, sciences de l'image	26 novembre
Médiathèque Pierre Moinot	Conférence Ch. Fulminet	Le Regard de Cécile Le Verrier	26 novembre
Médiathèque Frontenay-R-R	Conférence Jean Laurent	Quand l'œil écoute	8 décembre
Médiathèque Pierre Moinot	Conférence Jean Laurent	Quand l'œil écoute	15 décembre



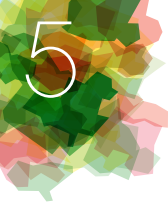

# Les Musées Bernard d'Agesci et du Donjon

Labellisés Musées de France, les musées Bernard-d'Agesci et du Donjon sont des lieux de dialogue entre le passé et le présent, des lieux d'apprentissage et de découvertes. Ouverts sur la ville et sur le territoire, ils affirment des missions patrimoniales mais également d'éducation et de diffusion. Acteurs au service du développement et de la démocratisation culturels, ils facilitent l'accès à la culture au plus large public. Ils conservent des collections reconnues d'intérêt public : ils sont garants de la préservation, la conservation et la restauration des œuvres. Ils participent à l'enrichissement du patrimoine de la collectivité et gèrent la transmission des biens culturels (prêts, mouvement des œuvres...).

Les deux sites ont obtenu en septembre 2016, le Label Qualité Tourisme, porté par l'Agence de Développement Touristique des Deux-Sèvres.

## EXPOSITIONS TEMPORAIRES

### MUSÉE BERNARD D'AGESCI

**(Re)construction du vivant. Donation Maurice Rougier**

*Du 7 octobre 2015 au 27 mars 2016*

Exposition présentant un ensemble inédit de spécimens naturalisés, oiseaux et mammifères, que le musée a reçu par donation. Accompagnement d'une exposition photographique produite par le Museum d'histoire naturelle de La Rochelle.

### Du bras rouge à la Venise Verte, Marais poitevin... histoires d'eaux

*Du 30 juin 2016 au 8 janvier 2017*

Exposition organisée en six chapitres : la peinture, la géologie, l'archéologie, les contes et légendes, la biodiversité maraîchine et la vie quotidienne au XIX<sup>e</sup> siècle.

### MUSÉE DU DONJON

**Les fouilles de Bessines**

*Juin 2016 à mars 2017*

Sélection des vestiges découverts lors des fouilles réalisées en 2008 par une équipe de l'Institut national de recherches archéologiques préventives (INRAP), sur le site du sanctuaire du Grand-Champ-Est, à Bessines.

## ACCROCHAGES

### MUSÉE BERNARD D'AGESCI

**Récolement : un chantier ouvert**

*Octobre 2015 à avril 2016*

Travail de classification, en salle ou en réserves, chaque objet est étudié. Des trésors cachés sont partagés par des présentations temporaires.

### Collections des musées de Poitou-Charentes et Fonds régional d'acquisition des musées (FRAM)

*Du 12 au 31 janvier 2016*

Dialogue entre collections patrimoniales, dimension culturelle et diversité chronologique. Ces objets racontent l'évolution économique, sociale, et culturelle de la région.

### **Patrimoines cachés... révélations d'un bien commun**

Du 10 au 29 mai 2016

Quelques trésors cachés partagés avec le public, explication du récolement

### **Fête de l'Estampe**

Du 21 mai au 18 septembre 2016

Relecture du parcours permanent du Conservatoire de l'éducation à travers une sélection d'ouvrages, d'objets, d'œuvres et de créations contemporaines. En partenariat avec le FRAC Poitou-Charentes et Rémy Joffrion

### **Aux arts citoyens ! Deux symboles de la République**

Du 30 août au 2 octobre 2016

Les femmes coiffées d'un bonnet phrygien, icônes de la liberté et le tableau "La Marseillaise", symbole de la démocratie, sont sortis des réserves du musée.

### **Art'venture Re-naissante**

Du 13 au 18 septembre 2016

Présentation des travaux réalisés lors du cycle réunissant les bénéficiaires de l'ATI 79, l'UDAF et MELIORIS. Quand art-thérapie et estime de soi offrent à chacun un moyen de s'exprimer.

### **Au fil du marais par REM**

Du 4 au 27 octobre 2016

Le marais est riche de « petits riens » qui passent souvent inaperçus aux yeux du promeneur. Gravure au burin.

### **Le monde flottant de Vincent Verdeguer**

Du 29 octobre au 27 novembre 2016

Greffe née de la rencontre entre le pictural et le photographique dans un ensemble où matériaux et visions sont mêlés.

### **DONJON**

#### **Collections archéologiques, Histoire des hommes et civilisations des Deux-Sèvres :**

Présentation de sites archéologiques remarquables et valorisation de la Nécropole mérovingienne dite du Prieuré Saint-Martin.

#### **Collections ethnographiques, mobilier et intérieurs poitevins**

**Donjon, 1000 ans d'histoire :** évolution du Donjon depuis sa construction au XII<sup>e</sup> siècle jusqu'à son aspect actuel, compréhension du château dans son environnement naturel (lié à la Sèvre et au Marais) et dans son territoire historique, des origines à nos jours.

## **COLLECTIONS**

### **DONATIONS D'ŒUVRES**

- Chamoiserie et ganterie niortaises, donation D. Courant
- Rouet à envider, donation A. Bonneau
- Textile ethnographique, donation S. Bertheau
- Praxinoscope, don F. Gires
- Machine de Morin électrique, don F. Gires
- Appareil chute libre d'un cylindre à jet d'encre, don F. Gires
- Vue du Donjon de Niort en 1836 par O. de Rochebrune
- Vue du Donjon de Niort en 1979 par S. Lardon de Guevara
- Ensemble mobilier archéologique, « Moulin du Milieu », Niort (transfert de propriété État)

### **ACQUISITIONS**

- Étable, huile sur toile de L.A. Combe-Velluet
- Portrait de Françoise d'Aubigné par Henri Gaspar
- Niort – Vue générale (dessin préparatoire) attribué à Félix Benoist
- Niort – Vue prise des jardins des Plantes (dessin préparatoire) attribué à Félix Benoist

### **RESTAURATION-CONSERVATION**

- 5 items, art islamique, collection Piet-La-taudrie

- 22 « petites mécaniques », ganterie niortaise
- Lot mobilier archéologique métallique, Bessines, Le Grand Champ Est
- Suzanne Baudia, *Portrait de femme en deuil*, huile sur toile
- Pauline Goujon, *Portrait du préfet Dupin*, huile/toile (réalisation d'un cadre)
- Jan Karel Donatus Van Beecq, *Vue d'un port, effet de soleil couchant*, huile/toile. Cette restauration a permis d'attribuer l'œuvre
- Achille de Montamy de Savignac, *Le rocher du moulin de Salboeuf. Vue de l'ancienne chapelle du château de Surimeau*, 2 huiles/toile
- Marie Victor Émile Isenbart, *Fin d'automne, Bords du Doubs*, huile sur toile
- Tocque, *Portrait de Marie Leczinska*, huile sur toile. Un cadre a été réalisé.
- D'après F. Boucher (XVIII<sup>e</sup>) *Berger Bergère*, huile/toile
- Bernard d'Agesci, *Portrait de la Comtesse du Saillant*, huile sur toile
- Aquarelle de Combe Velluet dédiée à Pierre Marie Poisson
- Montage de 4 dessins d'Escudier et E. Audouin
- *Château de Mursay* (aquarelle/papier vélin)

## PRÊTS D'ŒUVRES

- Exposition Prosper Jouneau, faïence de Parthenay, organisée par le musée d'art et d'histoire de Parthenay : 16 faïences ou porcelaines et 1 sculpture
- Exposition temporaire intitulée *Richard Cœur de Lion, entre mythe et réalités*, du 28 octobre 2016 au 29 janvier 2017, à l'Historial de la Vendée, Conseil Départemental de la Vendée : 7 jetons de trictrac
- Exposition *D'Yver à d'Aubigné : des poètes ; et des conteurs en Poitou, Aunis et Saintonge au temps des Guerres de religion*, du 30 août 2016 au 29 octobre 2016, à la médiathèque Pierre Moinot à Niort : 8 éléments architecturaux et Catherine de Parthenay, huile sur toile

## RÉCOLEMENT

Nos musées communautaires ont respecté l'obligation réglementaire avec une finalisation du premier récolement décennal puis une validation du procès-verbal en conseil d'agglomération du 14 mars 2016.

En l'absence de tout inventaire réglementaire, le post-récolement est mis à profit, depuis avril 2016, pour constituer ce document conforme à la réglementation et indispensable à une saine gestion des collections, en privilégiant la saisie informatique.

Ont été inscrites à l'inventaire rétrospectivement sur l'exercice 2016 pour régularisation, suite au post-récolement, 48 références sur le registre des acquisitions et 5 références sur le registre des dépôts du musée Bernard d'Agesci.

Le récolement pour l'exercice 2016 concerne 73 références au musée Bernard d'Agesci.

Aucun récolement n'a été réalisé en 2016 pour le musée du Donjon et pour les collections Museum d'Histoire Naturelle.

## PROJET DE RÉSERVES MUTUALISÉES ARCHIVES / MUSÉES ET (FAISABILITÉ ET PRÉ-PROGRAMME)

## PROJET TECHNIQUE ET D'OPTIMISATION DU MUSÉE BERNARD D'AGESCI (FAISABILITÉ ET PRÉ-PROGRAMME)

## FONDS À DESTINATION DES COMMUNES CRÉÉ PAR LE CONSEIL D'AGGLOMÉRATION DU 30 MAI 2016

Le patrimoine communautaire, autre que muséal, est une des composantes fortes du paysage, de l'identité et de l'attractivité de la CAN.

Ce patrimoine est souvent méconnu et stocké dans les communes de façon hétérogène. La CAN a souhaité donner une impulsion nouvelle à sa politique du patrimoine, en développant avec les communes une stratégie de sauvetage et de préservation dans le but de valoriser et faire connaître des objets remarquables, qu'ils soient protégés au titre des Monuments Historiques ou non.

Une ligne budgétaire dédiée de 10 000 € a été votée et utilisée au budget 2016.

Deux commissions se sont réunies en 2016 : le 7 juillet et le 29 novembre.

Onze dossiers sont en cours d'instruction. Sont concernées les communes de : Amuré, Coulon, La Foye-Monjault, Mauzé-sur-le-Mignon, Niort, Saint-Georges-de-Rex, Saint-Hilaire-la-Palud, Thorigny-sur-le-Mignon, Usseau.

## ACTIONS DE MÉDIATION

### PUBLIC SCOLAIRE

158 classes accueillies, dont 98 dans le cadre de visites guidées (74 au musée Bernard d'Agesci et 24 au Donjon), au total 3 855 enfants.

### Participation à des parcours d'éducation artistique et culturelle :

- Contes et Gourmandises : année scolaire 2016-2017, soit 101 enfants
- Création du projet « dessine-moi des mots », en partenariat avec la médiathèque et l'Inspection académique des Deux-Sèvres. Il s'agit d'apporter une cohésion entre la pratique artistique et l'apport culturel, d'ouvrir un regard sur le territoire local à travers diverses disciplines.

### TOUS PUBLICS

- Pâques au musée

enquête chocolatée pour 60 enfants

### • Mon anniversaire aux musées

45 anniversaires fêtés sur les 2 sites, soit 344 enfants de 6 à 12 ans accueillis.

### • Vacances aux musées

235 enfants de 6 à 12 ans ont participé aux 9 visites-ateliers proposées.

### • Visites grand public

- "Art au menu", chaque troisième jeudi du mois, mise en lumière d'une œuvre ou d'un spécimen muséal, goûté par 167 personnes.

- "Dimanches au musée ou au Donjon", rendez-vous mensuel sur un thème approfondi ou une découverte des expositions temporaires : 154 personnes.

- Les Nocturnes - visites estivales du jeudi soir, en juillet et août : une visite guidée thématique est proposée à 18h (Niort depuis la terrasse, Meurtre au Donjon..).

## PARTICIPATION DES MUSÉES AUX ÉVÉNEMENTS NATIONAUX

- **Journées des métiers d'art** (du 1<sup>er</sup> au 3 avril) : valeur citoyenne, les journées des métiers d'art ont offert un éveil intergénérationnel vers l'authenticité, le sens et la justesse.
- **Nuit des musées** (21 mai) : 970 visiteurs sont venus découvrir ou redécouvrir les salles des deux sites, avec le projet PEAC « la classe, l'œuvre » : *l'accessoire n'est pas inutile*. Spectacle *D'un Picasso, l'autre* avec la Compagnie Carré Blanc sur fond Bleu.
- **Journées nationales de l'Archéologie** (17 au 19 juin) : visites guidées sur l'archéologie, puis atelier sur le métier d'archéozoologue.
- **Journées européennes du Patrimoine** (17 et 18 septembre) : « Patrimoine et citoyenneté », 2586 visiteurs ont été accueillis sur les deux sites
- Musée Bernard d'Agesci : des visites guidées de l'exposition « Du bras rouge à la Venise Verte », de l'atelier de restauration, visites guidées sur le thème de l'école de Jules Ferry à 1950 et sur le thème des symboles de la République : les bustes de Marianne et une copie réalisée par Waléry Plauszewski du tableau *Rouget de Lisle chantant la Marseillaise* d'Isidore Pils.
- Musée du Donjon : visites guidées sur le sanctuaire laténien du Grand Champ Est à Bessines et sur le Donjon, classé monument historique.
- **Fête de la Science** : découverte de l'angélique (les 5 sens) à travers l'exposition *Du bras rouge à la Venise Verte, Marais poitevin... histoires d'eaux* et en atelier réalisation d'un herbier.

## AUTRES ACTIONS EN FAVEUR DES PUBLICS/PARTENARIATS

- **L'école du Louvre se décentralise au musée Bernard d'Agesci** avec 2 cycles thématiques de 5 séances :  
*Art - mot PERROQUET- remplacé par DADA*  
*Les secrets du corps humain révélés par les arts, de la Renaissance au XXI<sup>e</sup> siècle*
- **Regard noirs - Festival du Polar... une enquête aux musées**
- **8 mars : Journée de la Femme** - Projection du documentaire *Le fabuleux destin d'Élisabeth Vigée Le Brun* en partenariat avec le Pôle Cinéma du Conseil régional
- **19 mars : Festival Nouvelle(s) scène(s)** - concert de kora avec Stranded Horse et Boubacar Cissokho au musée B. d'Agesci et Thousand, Moon Gogo, Le volume courbe vs Grimm Grimm (sur la terrasse du Donjon)
- **Week-end musées / Télérama** : entrée gratuite pour les expositions et collections permanentes avec le Pass Télérama
- **26 mars : La fête du Numérique** : présenta-

tion des travaux d'Isabel Saij, artiste numérique. Projection de Madame de Montespan dans la Tour des Ondes puis reconstitution architecturale en 3D de la maison Colombani/Pondichery

- **28 avril : Spectacle musical** *Tous les matins du monde* (viole de gambe)
- **28 mai : Spectacle-concert.** *Rave musette : le bal interdit* de Pascal Lamige, avec le concours du Moulin du Roc
- **25 septembre : Conférence-concert. Le Festin d'Alexandre.** La musique des astres
- **11 octobre : visite décalée** *À la découverte du monde des Luchins* en partenariat avec la Maison du Marais poitevin
- **8 novembre : Conférence.** *Entre ombre et lumière : portrait d'Ernest Pérochon*
- **Depuis le 8 septembre** : le 2<sup>e</sup> jeudi de 12h30 à 13h30. Cours de Qi Gong, technique corporelle pratiquée en conscience pour faire circuler l'énergie
- **Week-end anniversaire - les dix ans du musée** : visites guidées : « une année, une œuvre », « Du lycée au musée »  
Spectacles : Paul Glassmann, technicien de surface, les jeux olympiques des insectes. Les Picturophonistes
- Le partenariat avec **l'Association des Amis des musées de Niort** a permis la tenue de 12 conférences. Les recettes de la tombola du dîner annuel organisé par l'association sont dédiées à l'acquisition du Portrait de Françoise d'Aubigné.
- Le partenariat avec **l'Association des Amis d'Ernest Pérochon** est poursuivi.

## GRUPE ACCESSIBILITÉ INCLUSION DES MUSÉES

Ce groupe, animé par les services musées et cohésion sociale, est composé de représentants d'associations, d'institutions, de la société civile dont le rôle de « passeurs » est essentiel pour atteindre d'autres publics.

- **Cycle découverte des collections et ateliers créatifs pour les majeurs protégés** des associations ATI 79 (association tutélaire d'insertion), UDAF (union des associations familiales) et MELIORIS Les Genêts : 6<sup>e</sup> édition sur le thème de la Renaissance, projet d'art-thérapie avec exposition des travaux réalisés *Art'venture re-naissante*
- Les animateurs des **centres socio-culturels** sont informés de l'offre des musées pour inscription à leur planning d'activités : des groupes se rendent régulièrement aux musées pour des visites libres ou visites guidées avec ateliers, tournages dans le cadre de leur participation au festival Takavoir de films de poche et d'art numérique mobile.



- Participation à la 1<sup>ère</sup> édition des **Rencontres Accès libre**, organisée à Niort en mai par le Centre de Ressources Handicap du Pôle universitaire : soirée-débat au musée sur le thème « Accessibilité pour tous à la culture, aux sports et aux loisirs, l'offre existante et les moyens à mettre en œuvre ».
- Les associations membres bénéficient en alternance de 5 entrées gratuites pour les animations mensuelles « Art au menu ».

#### AIDE À LA VISITE

- Création du livret *Meurtre au Donjon*
- Enquête aux musées
- Création d'une plaquette pédagogique

### COMMUNICATION

**Instagram** : clichés du site Donjon et son environnement relayés sur Instagram.

#### Partenariats web

- Nouvel Obs
- Museemusee.com

#### Publications :

- Partenariat avec ARCADES
- Guide du Routard
- Petit Léonard
- Presse universitaire de Strasbourg

#### Tournages de films :

Les Films du Chacal ; Japaniort ; Production HéHoo (Sébastien Maye)

#### Supports de communication :

- Programmation : 3 plaquettes par an
- Cartons d'invitations et flyers réalisés pour certains événements

#### Relais presse et public :

- 7 conférences de presse : expositions ; événements nationaux ; acquisitions ; programmation de rentrée ; 10 ans du MBA...
- ITW radio : RCF, D4B, RTL2
- 46 communiqués de presse : animations, expositions/ actualités acquisitions, restaurations, prêts... qui ont donné lieu à des articles ou ITW. Les Vacances aux musées remportent beaucoup de succès auprès des journalistes qui se déplacent sur site pour suivre l'animation.
- 28 diffusions email : animations, vernissages, actualités mensuelles...

### ATELIER DE RESTAURATION ET DE CONSERVATION, PEINTURES ET ARTS GRAPHIQUES

En 2016, treize restaurateurs et une biologiste titulaires de diplômes reconnus par l'État sont intervenus :

- 9 pour des opérations de restauration de peintures, 2 pour les arts graphiques, 1 pour la photographie, 1 pour les objets en bois et plastique sur un total de 255 journées.
- 158 œuvres restaurées sont issues des collections des musées de la région Poitou-Charentes : 85 peintures, 10 planches originales de BD et une pellicule filmographique ont été restaurées dans les locaux de l'atelier.

Parmi les collections des musées de la CAN, 15 œuvres ont bénéficié d'interventions de restauration.

Les 4 restaurateurs choisis pour la campagne de restauration d'un ensemble d'œuvres de l'artiste Charles Bichet (1863 - 1929) et de quelques autres artistes liés à son parcours artistique ont su mener cette opération en qualité et dans la contrainte de temps imposée.

Le musée des Beaux-arts de Limoges a pu récupérer ses œuvres restaurées dans le délai imparti pour l'opération d'encadrement puis le montage de l'exposition estivale consacrée aux peintres de la Vallée de la Creuse.

## ADMINISTRATION

- **65 délibérations** : acceptation de donations et acquisitions d'œuvres avec inscription à l'inventaire, acceptation d'objets issus de fouilles, récolement d'œuvres (34 délibérations avec PV dont récolement décennal), dépôt d'œuvres, demandes de subventions, partenariats, vente de nouveaux produits aux boutiques, foire aux catalogues, billetterie et tarification, partenariats, fonds communautaire du patrimoine.
- **37 conventions** : prêt d'œuvres, utilisation de visuels d'œuvres, rémunérations d'intervenants, dépôts-ventes pour les boutiques, partenariats.
- **10 stagiaires accueillis** : 9 stagiaires de 3<sup>e</sup> sur 1 semaine et 1 stagiaire sur dispositif immersion en milieu professionnel sur 2 semaines (32 demandes formulées).

## TECHNIQUE

**CHANTIERS MENÉS AU MUSÉE BERNARD D'AGESCI** : élagage cour intérieure et jardin "maison Veillon", réfection de peinture, nettoyage des vitrages inaccessibles, remplacement partiel des compresseurs du groupe froid, vidéoprotection et temps de calage pour neutraliser les alarmes (non suivi d'effets à ce stade), local restauration des agents, gradateur auditorium.

**DONJON** : Accès au monument par badge

### BUDGET PRINCIPAL 2016 RÉALISÉ (MUSÉE B-D'AGESCI ET DONJON)

Fonctionnement		Investissement	
Recettes	134 448 €	Recettes	23 442 €
Dépenses	1 180 915 €	Dépenses	227 693 €

### BUDGET ANNEXE RÉALISÉ (ATELIER DE RESTAURATION ET DE CONSERVATION, PEINTURES ET ARTS GRAPHIQUES)

Fonctionnement		Investissement	
Recettes	57 827 € (dont 4 915 recettes d'activité)	Recettes	9 140 € (Ecritures comptables)
Dépenses	57 827 € (dont 29 753 € RH)	Dépenses	1 181 €

Chiffres clés

**24**  
agents

**10**  
stagiaires

**13 200**  
visiteurs au musée  
Bernard d'Agesci

**17 006**  
visiteurs au Donjon

**30 206**

visiteurs au total (30 500 en 2015)



# Les sports d'eau

Dans le cadre de la mise en œuvre de la politique d'apprentissage et de pratique de la natation et autres activités nautiques, le service des sports d'eau est chargé de la gestion administrative, technique et financière des équipements sportifs communautaires (piscines et bases nautiques) que sont :

- la piscine Pré-Leroy à Niort,
- la piscine Champommier à Niort,
- la piscine "Les Colliberts" à Mauzé-sur-le-Mignon,
- le centre aquatique des Fraignes à Chauray,
- la piscine Jean Thébaud de Magné,
- la piscine du Châtelet à Sansais-La Garette,
- la base nautique de Noron à Niort,
- la base nautique du Lidon à Saint-Hilaire-la-Palud.

## EVÈNEMENTS MAJEURS DE L'ANNÉE

Au 1<sup>er</sup> janvier 2014, les piscines estivales de Magné et de Sansais-La Garette, gérées jusqu'alors à l'échelle communale, ont été transférées à la CAN. Le parc de piscines s'est donc étoffé avec l'arrivée et la gestion de deux piscines, ouvertes l'été.

L'année 2016 a été marquée par :

- la mise en place d'animations ponctuelles : « Noël les pieds dans l'eau », circuit training, au centre aquatique des Fraignes, Jardin ludique aux Colliberts, et d'une activité nouvelle : aquapalmes aux Colliberts
- renouvellement des cardi'eau bike ; acquisition de gants aqua-boxing pour le centre aquatique des Fraignes
- l'élaboration de nouvelles fiches pour les séances de location bike et pour les séances individuelles pour le centre aquatique des Fraignes et la piscine "Les Colliberts"
- l'achat d'un déchloramineur pour le "Centre aquatique des Fraignes"
- la mise en place de nocturnes dans les équipements suite au plan canicule,
- la réhabilitation des piscines du Châtelet à Sansais et Jean Thébaud à Magné.

## LES PISCINES

Outre l'accueil du public et des scolaires, de nombreuses activités sont organisées (cours collectifs et individuels) bébés nageurs, jardin ludique, apprentissage et perfectionnement de la natation pour enfants et adultes, école de l'eau, aquaphobie, aquagym douce et tonique, cardi'eau bike. 8 associations sont également présentes dans les piscines de la CAN et proposent bon nombre d'activités : natation sportive, aquagym, plongée, sauvetage, water-polo, activités pré et post natales, bébés nageurs, esquimautage,...

Toutes ces associations proposent des activités d'entraînement, loisirs, détente et bien-être. Deux d'entre elles participent également à des compétitions au niveau départemental, régional et même national avec de très bons résultats en 2016. Les compétitions de natation et de water polo ainsi que quelques évènements associatifs se déroulent très régulièrement à la piscine Pré-Leroy.

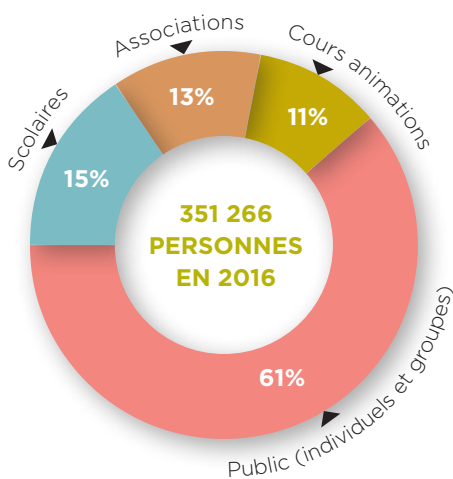

FRÉQUENTATION DES PISCINES PAR TYPE DE PUBLIC

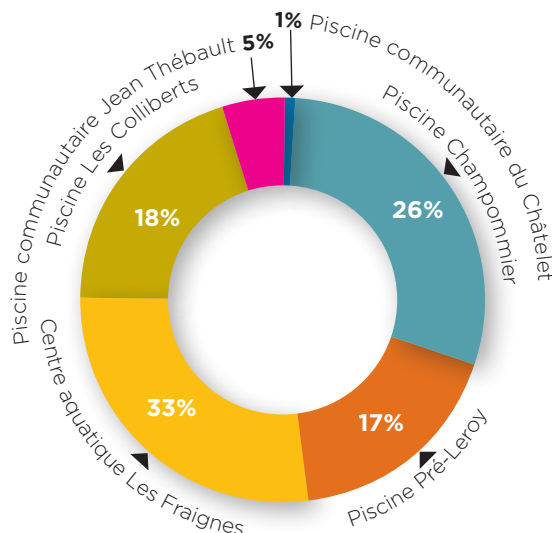

FRÉQUENTATION PAR PISCINE



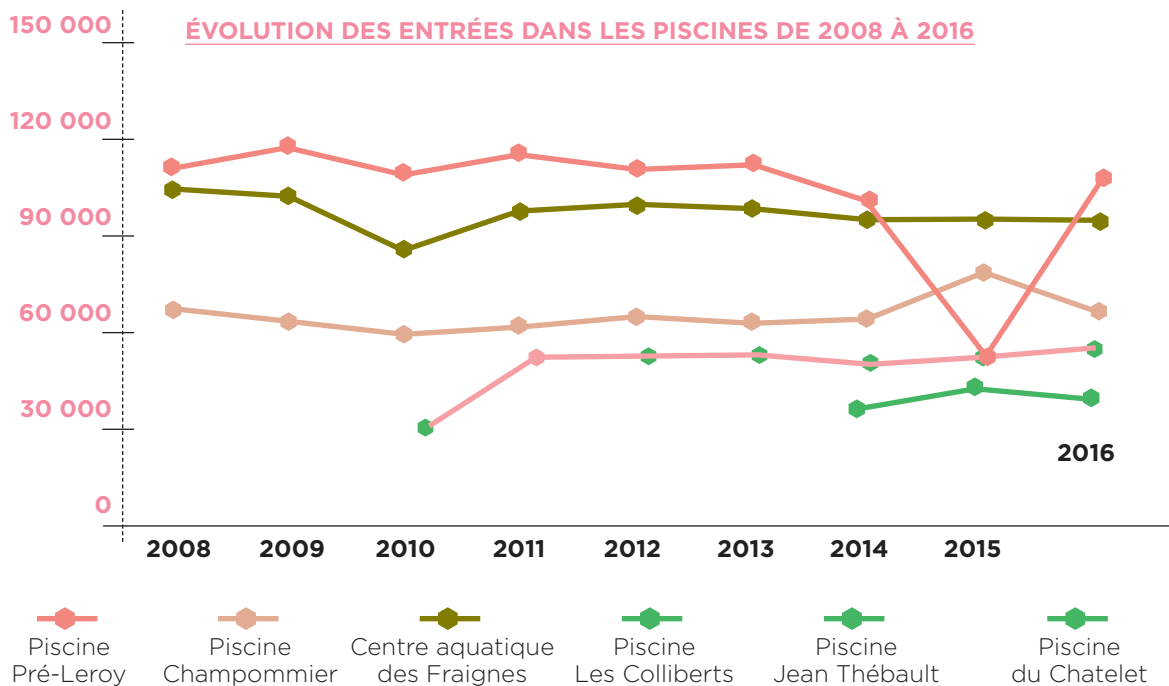

## LES BASES NAUTIQUES

9 associations fréquentent quotidiennement la base nautique de Noron à Niort (aviron, canoë-kayak, ski nautique, voile, yole, jet-ski, motonautisme, modèles réduits et sauvetage canin). Elles y proposent des pratiques de découverte, loisirs et compétitions et y organisent des manifestations.

### Activités scolaires

La CAN développe les activités canoë-kayak pour les classes de CM2 tout en maintenant l'activité voile à la base nautique de Noron. Ainsi, 1 208 enfants (contre 1 064 en 2015) ont pu bénéficier d'un cycle de 6 séances dans l'une ou l'autre de ces activités, à Noron, au Lidon, sur les conches du marais à Arçais ou sur la Sèvre Niortaise à Magné et à Echiré. 270 séances de canoë et de voile (contre 240 en 2015) ont été ainsi proposées au cycle 3, ce qui représente 480 heures d'animation (contre 429 en 2015). Les fréquentations sont identiques à celles de l'an passé.

### Activités périscolaires (contre 83 en 2015)

76 séances encadrées ont été organisées pendant les vacances scolaires 1 090 personnes ont ainsi été accueillies.

### Activités associatives

Les associations ont bénéficié de 967 séances d'entraînement et de journées événementielles en 2016, ce qui représente environ 3 346 heures de mise à disposition de la base nautique.

Enfin, 110 locations de canoës et kayaks ont été réalisées à la base nautique du Lidon durant l'été (contre 75 en 2015).

2016	Recettes	Dépenses
<b>Fonctionnement</b>	1 124 299 €	3 312 887,80 €

chapitre

6

# Les services ressources



Communauté  
l'Agglomération du Niortais



- 67 > Les ressources humaines
- 69 > Les assemblées et affaires juridiques
- 70 > La communication
- 72 > Les finances
- 74 > Les marchés publics
- 75 > Les technologies de l'information (STI)
- 76 > Le patrimoine, la logistique et les énergies
- 78 > Les études et conduites d'opérations

# Les ressources humaines

## MISSIONS

Administrer, mobiliser et développer les ressources humaines (ensemble des collaborateurs) assurant l'activité de l'organisation qui les emploie – rôle d'impulsion, écoute sociale, prévention.

### MOYENS HUMAINS

Le service des ressources humaines de la Communauté d'Agglomération du Niortais est composé de 19 agents (y compris l'assistante sociale). Le médecin de prévention et son assistante y sont fonctionnellement rattachés.

### OBJECTIFS

Le service des ressources humaines répond à la demande des responsables de services et des agents en lien avec les orientations décidées par les élus.

## EVENEMENTS MAJEURS

### Parcours professionnels, carrières, rémunérations

Dès 2012, le gouvernement a la volonté de négocier une refonte du statut, le moderniser.

Les nouveautés concrètes :

- renforcer l'unité
- améliorer la politique de rémunération
- harmoniser les carrières et les rémunérations : déroulement sur 2 grades au moins
- transfert d'une partie du régime indemnitaire sur le traitement indiciaire pour les fonctionnaires
- instauration d'un cadencement unique
- revalorisation des grilles sur 3 ans en général – fusion des échelles 4 et 5 pour les agents de catégorie C
- sortir de la logique statutaire, raisonner à partir du métier.

354 arrêtés ont dû être rédigés en plus et d'autres ont été établis en 2017.

### Coopération renforcée VDN/CAN

Dans le prolongement de plusieurs années de relations partenariales ponctuelles dans le domaine de la formation, et la signature d'une convention de formation triennale mutualisée, une nouvelle convention pilotée par le CNFPT qui regroupe les 5 structures (CAN, Ville de Niort, CCAS, Département, SDIS) a été signée pour renforcer les actions mutualisées.

Les premières formations seront mises en place dès 2017.

Par ailleurs, dans le cadre du schéma de mutualisation, les services RH Ville et CAN échangent régulièrement (entretien professionnel, prévention avec recherche d'un médecin de prévention, accompagnement création service commun, transfert secrétariat Commission de réforme et Comité médical ...).

## L'APPRENTISSAGE

La rentrée des apprentis en automne 2016, à la CAN (9 apprentis dans les services).

## INDICATEURS D'ACTIVITÉS

**SOCIAL** : A ce jour, l'assistante sociale a effectué 195 entretiens individuels et 4 entretiens collectifs pour 121 agents dont 40 nouveaux dossiers

- 111 titulaires
- 6 contractuels permanents
- 4 emplois d'avenir et apprentis

Sur des problématiques suivantes :

- Vie au travail : 53%
- Santé : 31%
- Vie personnelle : 15%
- Financiers : 1%
- Réunions santé-social : 11
- Réunions GASMET : 11
- Accueil stagiaire de septembre 2016 à avril 2017

### STAGIAIRES (EDUCATION NATIONALE OU AUTRES ORGANISMES)

Il y a eu 341 demandes de stages traitées (331 en 2015)

- 104 stages réalisés dont 10 rémunérés (101 en 2015)
- 2 en cours sur 2016/2017
- 219 refus
- 16 annulations

Budget dépensé pour les stagiaires rémunérés : 16 707,60€.

### DEMANDES D'EMPLOI : 731 (782 en 2015)

- 464 candidatures spontanées (564 en 2015)
- 43 mutations, détachements et lauréats (38 en 2015)
- 155 saisonniers (47 en contrat) (116 en 2015)
- 69 apprentis (7 contrats), contrats en alternance, de professionnalisation,... (64 en 2015)

**NOMBRE D'ARRÊTÉS** : 1 763 soit 1 409 + 354 arrêtes relatifs à l'application du parcours professionnel carrières et rémunérations pour la catégorie B (1 437 en 2015)

**NOMBRE DE DÉCISIONS** : 3 (7 en 2015)

**NOMBRE DE DÉLIBÉRATIONS** : 22 (25 en 2015)

**NOMBRE D'AGENTS CRÉÉS SOUS HOROQUARTZ** : mis à jour le 4/04/2017 - 75 agents (63 en 2015) nouvelles créations d'agents

sous le logiciel de gestion du temps dont 75 agents gérés avec le logiciel Horoquartz

### NOMBRE D'OUVERTURES DE COMPTE

**EPARGNE TEMPS** : mis à jour le 4/04/2017 - **44 agents** ont ouvert un CET et 18 agents ont clôturé leur CET, donc 472 CET actifs au 31.12.2016.

**253 agents** ont alimenté de 1 530 jours pour 2016 (256 agents /1709 jrs en 2015) 353 paiement de jours - 51 agents - 29 740 € (45 525 € en 2015)

112 jours mis sur la RAFPT- 13 agents - 5 467,63 € (5 082,51 € en 2015)

**RECRUTEMENTS PERMANENTS** : Nombre d'appel à candidatures 62 dont 8 en catégorie A, 34 en cat B et 20 en cat C (72 en 2015)

- 621 candidatures saisies sur postes vacants (1152 en 2015)
- Recrutement d'agents : 52 (23 en 2015)
- 12 mutations (1 pour surnombre, 4 pour démission, 6 pour mutation, 1 pour décès) (5 en 2015)
- 14 départs en retraite (11 en 2015)

### ACCIDENTS DE SERVICE, DE TRAVAIL, DE TRAJET ET MALADIES PROFESSIONNELLES

: 46 accidents (33 en 2015), 3 maladies professionnelles reconnues (2 en 2015) plus 2 rechutes.

- accident de trajet : 5 (3 en 2015).
- nombre de jours d'absence : 14 526 (14 727 en 2015)
- arrêts maladie ordinaire: 7 589 (9 526 en 2015)
- accidents de service, travail, trajets, maladies professionnelles : 2 635 (1 143 en 2015)
- congé de longue maladie : 1 776 (1 553 en 2015)
- congé de longue durée : 1 098 (678 en 2015)
- congé grave maladie : 395 (179 en 2015)
- maternité + congés pathologiques + congé de paternité : 1 043 (1 560 en 2015)

### GESTION DES CARRIÈRES/PAIE

Bulletins de salaires édités : **10 427** bulletins (10 142 en 2015)

**Nouveauté 2016** : mandatement fait en direct par la paie + mise en place PSV2  
Nombre d'agents ayant bénéficié de mesures sociales :

- allocations frais de garde jeunes enfants = **24** agents - (29 en 2015) **186** demandes (250 en 2015)
- allocations enfant handicapé = **15** agents (15 en 2015)
- allocations participation aux frais de

vacances = **78 agents** (80 en 2015) **134** demandes (174 en 2015)

Prises en charge partielles des titres d'abonnement à un service public de transport public ou location de vélos **39 agents** (38 en 2015)

**196** certificats de travail et attestations Pôle Emploi (241 en 2015)

Nombre d'heures supplémentaires payées :

**5 381,51 h - 202 agents** (5 517,79 h en 2015)

Nombre d'heures complémentaires payées :

**2 450,51 h - 34 agents** (626,02 h en 2015)

Dossiers demi traitement = **159 dossiers traités (39 agents)** (152 pour 39 agents en 2015)

Participation à la complémentaire santé = **228 agents** (213 agents en 2015)

Participation au contrat maintien de salaire = **524 agents** (520 agents en 2015)

Avancements de grade : 62 (59 en 2015)

- Promotions internes : 11 (2 en 2015)
- Promotions d'échelon : 236 (264 en 2015)
- 6 congés parentaux (3 en 2015)
- 9 congés de maternité (12 pour 2015)
- 11 congés de paternité (13 pour 2015)
- 14 disponibilités en cours (10 en 2015)
- 2 mises à disposition en cours (3 en 2015)

En cours au 31/12/2016 :

- 39 temps partiel " sur autorisation" (35 en 2015)
- 12 temps partiel " de droit " (11 en 2015)

#### INSTANCES PARITAIRES :

- Nombre de comités d'hygiène et sécurité et conditions de travail : 3 (5 en 2015)

- Nombre de commissions administratives paritaires : 15 (12 en 2015)

- Nombre de comités techniques : 9 (9 en 2015)

#### FORMATION :

462 agents ont bénéficié d'au moins une formation

178 agents formés en interne (sécurité, découverte des opérations comptables, métiers culturels)

68 agents bénéficiaires du DIF soit 1 394 heures utilisées

Total général : 1840,50 jours ont été réalisés

Nombre de décisions L5211-10 : 45 décisions prises

- 9 demandes de prorogation de permis de conduire pour un total de 297 €
- 24 demandes de billets à échanger SNCF pour un total de 3 362,10 €
- 3 demandes sur la régie d'avance pour un total de 428 €
- 293 demandes de frais de déplacement pour un total de 24 940,05 €

#### Chiffres clés



#### BUDGET RÉALISÉ 2016

Principal	18 267 750 €
Régie des Déchets ménagers	6 813 171 €
Assainissement	2 911 591 €
Transports	396 712 €
Accueil des entreprises	80 856 €
Atelier de restauration	29 752 €



# Les assemblées et affaires juridiques

Le service Assemblées affaires juridiques est composé d'une directrice, d'une adjointe juriste, de deux agents administratifs et une apprentie chargés des Assemblées.

Les Assemblées visent à assurer l'organisation, la gestion et la sécurisation des Conférences des maires, Conseils d'Agglomération et délibérations adoptées.

Le service juridique entend lui dégager des moyens d'actions par la détermination des différents montages juridiques possibles pour faciliter et sécuriser les projets et décisions pris par les instances décisionnelles de l'Agglomération. Il assure le suivi des dossiers contentieux et précontentieux.

La veille règlementaire et législative assurée par le service a été importante en 2016, dans la continuité des réformes de 2015.

Dans le cadre du Projet de territoire adopté en avril 2016 et de la Loi NOTRe, les statuts de la CAN se sont élargis à de nouvelles compétences.

## LES CHIFFRES EN 2016

### SERVICE DES ASSEMBLÉES

Les séances organisées en 2016 dans les communes du territoire communautaire ont été réparties de la façon suivante :

- **1** nouveau conseiller communautaire a été installé en 2016
- **9** Conseils d'Agglomération et **13** Conférences des Maires
- **480** délibérations ont été adoptées. (Equivalent à 2015)
- **671** décisions du Président présentées aux élus communautaires

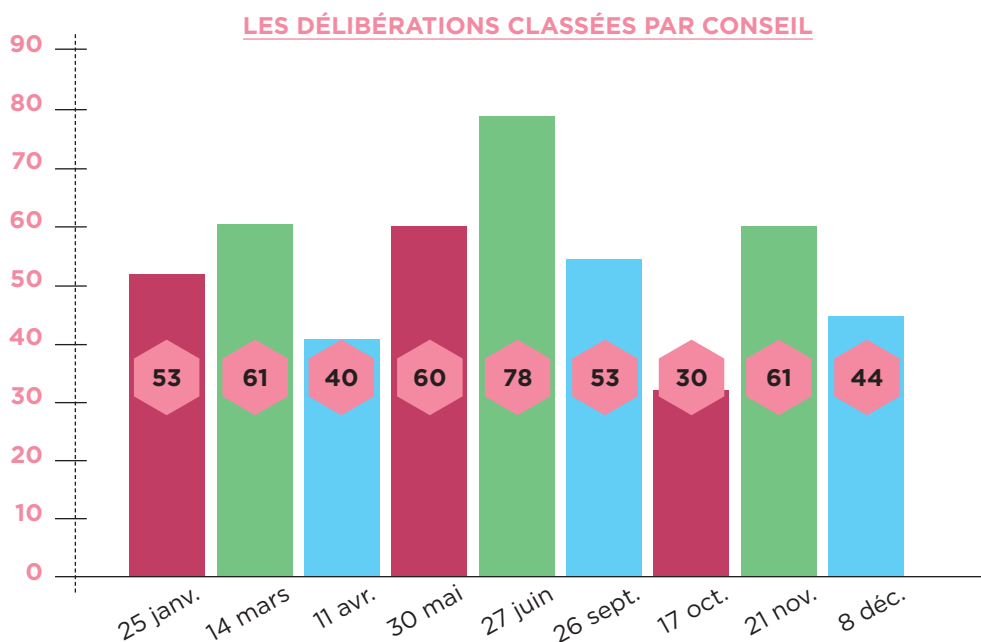

## LES DÉLIBÉRATIONS CLASSÉES PAR SERVICE (EN %)

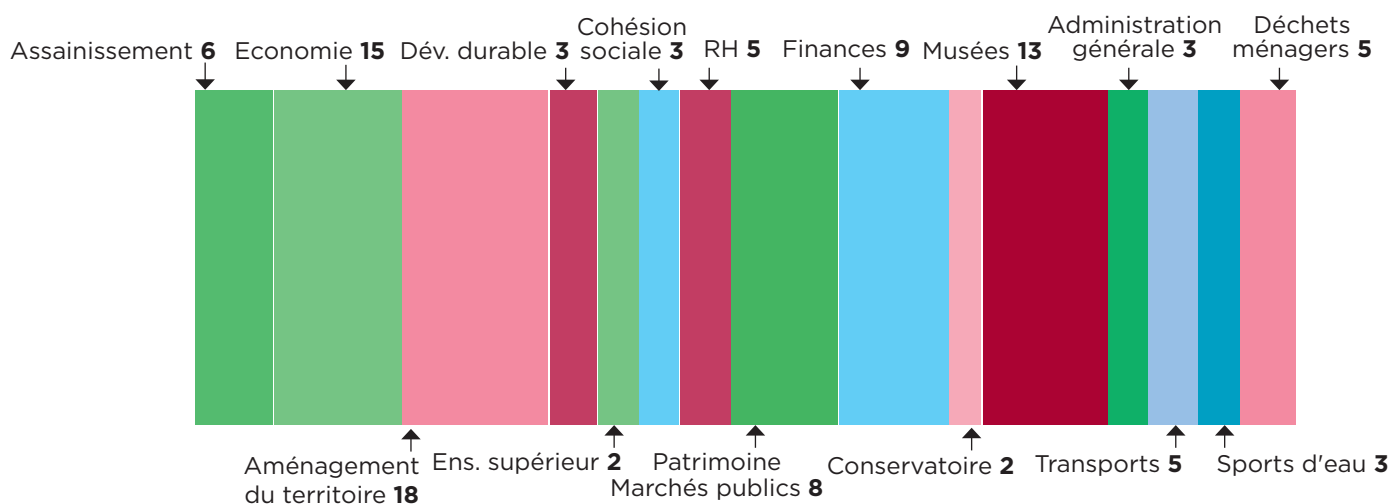

### SERVICE AFFAIRES JURIDIQUES

Le service juridique a produit plus de **250** consultations en interne, à la demande des services.

Il a en outre accompagné plusieurs projets structurants, principalement liés à l'évolution des compétences de la CAN.

**10** nouvelles requêtes contentieuses ont été enregistrées auprès du tribunal administratif sur l'année 2016.

### BUDGET DU SERVICE

Locations (sonorisation pour les conseils, vaisselle)	6 700 €
Autres frais divers (reproduction - RSO 3D)	31 000 €
Honoraires	16 500 €
Frais d'actes et contentieux	8 000 €
Catalogues et imprimés (frais reliure des registres)	1 800 €
Concours divers (cotisations ADCF, Afigese, AMD 79, IDEAL connaissances)	11 000 €
<b>TOTAL réalisé 2016</b>	<b>75 000 €</b>



# La communication

Depuis le 1<sup>er</sup> janvier 2016, les services communication de la CAN et de la Ville de Niort ont été mutualisés. Ce service commun permet désormais d'assurer l'ensemble des actions de communication externe pour le compte de la commune et de l'agglomération tout en optimisant la gestion des ressources humaines, des moyens et matériels, pour aboutir à une meilleure disponibilité des compétences et à la réalisation à terme d'économies d'échelle.

## LES OBJECTIFS DE LA MUTUALISATION

- Développer l'information d'intérêt territorial (faire découvrir les acteurs locaux et l'activité du territoire)
- Conforter l'information d'utilité publique (renseigner et faciliter la vie de l'utilisateur)
- Identifier et travailler la marque de fabrique niortaise pour être remarqué et se démarquer à l'extérieur du territoire (créer de la valeur)

## LES PRINCIPALES ÉVOLUTIONS CÔTÉ CAN

- Le site internet de l'Agglomération
  - Intégration d'actualités en page « Une »
  - Refonte entière des rubriques (rencontre avec les services pour revoir l'ensemble des textes)
- Des campagnes d'affichage régulières
- Une évolution graphique de « Territoire de Vie »
- La création d'une identité graphique pour les établissements culturels de l'Agglomération
- Développer la présence de la CAN et de son action sur le territoire (création d'une identité visuelle pour les chantiers communautaires, valoriser les projets de la collectivité auprès des habitants)

## LES PRINCIPALES ÉVOLUTIONS CÔTÉ VILLE

- Des créations « made in service communication » (visuels des Jeudis Niortais, de Niort Plage ou des VoisinaDES, les Apéros du Mardi)
- Une image de la culture renouvelée (Festival du polar Regards noirs, le Guide de l'été)

## UN NOUVEL OUTIL : LA WEB TV

La création de cet outil permet de valoriser les actions de la CAN et de la Ville de Niort auprès des habitants du territoire à travers un outil pédagogique et accessible à tous. L'enjeu est d'accroître la visibilité de la web TV (via les autres supports de communication, tels que les magazines ou les comptes Twitter).

Les vidéos sont accessibles depuis les pages d'accueil des sites web de la Ville et de l'Agglo.



## LES OBJECTIFS À COMPTER DE 2017

### POUR LA CAN

- Refonte totale du site de l'Agglo
- Lancement d'une newsletter des établissements culturels
- Identité graphique des sports d'eau
- Etude de lectorat dans TDV / refonte d'un réseau com' dans les communes

### CÔTÉ VILLE

- Lancement d'une nouvelle formule de Vivre à Niort
- Lifting du site web
- Développement du portail citoyen
- Développement de nouveaux outils pour la communication culture

### OBJECTIF COMMUN AUX DEUX

- Refonte des chartes graphiques et logos



### Chiffres clés

**18** vidéos produites depuis le 7 mars 2016, date de lancement de la Web TV (13 vidéos réalisées pour NiortAggloTV et 5 vidéos pour NiortTV)

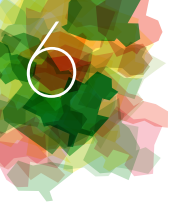

# Les finances



**Le service Finances assure, dans ses domaines de compétences :**

- l'élaboration, l'exécution et le suivi des budgets ;
- la gestion comptable du patrimoine et la gestion de la dette ;
- le suivi administratif des régies ;
- les déclarations fiscales, le débat sur le vote des taux de fiscalité ;
- les analyses financières, prospectives et études juridico-fiscales ;
- l'information aux élus, le conseil aux services.

## ◆ ÉQUIPE "GESTION BUDGÉTAIRE ET DETTES"

### DÉCISIONS BUDGÉTAIRES ET ANALYSES FINANCIÈRES

En lien permanent avec les services gestionnaires de la CAN, le processus d'élaboration a permis à la CAN d'adopter les budgets primitifs et supplémentaires, les comptes administratifs, les décisions modificatives des 6 budgets en 2016 : budget principal, transports urbains, zones d'activités économiques, immobilier d'entreprises, activités assujetties à T.V.A et Régie énergies renouvelables. Une coordination et un contrôle sont opérés sur les décisions budgétaires des budgets annexes, régie des déchets ménagers et assainissement.

En 2016, le service budget a procédé à une codification de l'ensemble des lignes budgétaires de l'outil de gestion financière afin de donner plus de lisibilité aux élus et aux services notamment lors de la préparation budgétaire et pour le suivi du plan pluriannuel d'investissement.

Au-delà de la communication financière sur les décisions budgétaires, des analyses financières synthétiques et pédagogiques sont réalisées régulièrement. Outre leurs missions d'information auprès des élus et des services, les agents tiennent une veille permanente du respect des règles budgétaires légales et conventionnelles en vigueur.

### GESTION DE LA DETTE

Comme chaque année, le suivi des emprunts fait l'objet d'une surveillance particulière. Le détransfert de certaines compétences optionnelles a permis de diminuer le nombre de contrats gérés (85 en 2016 contre 88 contrats en 2015).

Le bilan annuel de la gestion de la dette constatant, entre autres, le non recours à l'emprunt en 2016, a été présenté au Conseil d'Agglomération lors de la séance du 12 décembre 2016.

## ◆ ÉQUIPE "GESTION COMPTABLE"

En lien permanent avec les services, elle assure le traitement et le contrôle des opérations comptables des budgets de la CAN, sauf pour les activités assainissement et déchets ménagers. Pour l'ensemble des budgets, elle coordonne les principales actions comptables et représente le lien principal avec le trésorier.

### EXÉCUTION BUDGÉTAIRE

Elle garantit le bon fonctionnement de la chaîne comptable dans le respect des normes réglementaires et maintient une volonté permanente d'amélioration de la qualité comptable. Pour 2016, l'effet de dématérialisation de la chaîne comptable mise en œuvre depuis le 1<sup>er</sup> avril 2014, reste significatif et l'excellente implication de l'ensemble des acteurs a permis d'afficher un délai global de paiement moyen de 19 jours (délai moyen de mandatement de 13 jours pour la CAN et le délai de paiement de 6 jours pour la trésorerie).

### GESTION DU PATRIMOINE

Elle suit l'inventaire comptable des immobilisations et élabore les procès-verbaux de transfert et de détransferts des biens et équipements en collaboration avec les communes concernées.

### LES RÉGIES

Elle assure la gestion administrative et comptable des régies. Elle élabore les décisions de création et de modification des régies. En lien avec la DGFIP, elle veille au respect de la réglementation par des contrôles sur place et assure son rôle de conseil.

### ALLOCATION COMMUNAUTAIRE ET CLECT

Elle calcule l'allocation communautaire des 45 communes membres de la CAN et est chargée de l'élaboration du rapport de la Commission Locale d'Évaluation des Transferts de Charges (CLETC). Une session a eu lieu le 25 janvier 2016 afin d'évaluer le détransfert de charges au 1<sup>er</sup> janvier 2016 liés au retour du camping Terre-neuve à la commune de Marigny, au retour du parcours pédagogique et

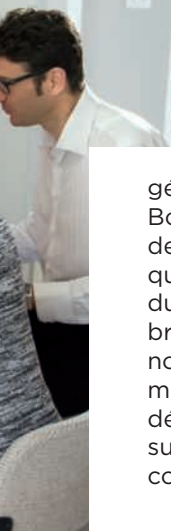

géologique de la Maraichine à la commune du Bourdet, au retour des voiries aux communes de Beauvoir-sur-Niort, Fors et Prahecq ainsi qu'évaluer la prise de compétence par la CAN du Plan local d'urbanisme (PLU). De nombreux tableaux de bord et études sont réalisés notamment sur le suivi des allocations communautaires. L'équipe "gestion comptable" définit le cadre juridico-financier du dossier sur les mises aux normes des équipements communautaires.

#### TARIFS

En lien avec les services, elle élabore la révision des grilles tarifaires des équipements communautaires.

#### TVA-FCTVA-IS

Elle déclare trimestriellement le FCTVA pour le budget principal et la TVA pour les budgets annexes assujettis. Elle met en œuvre le paiement de l'impôt sur les sociétés pour l'activité « énergies renouvelables ». Elle assure régulièrement la communication sur les nouvelles dispositions fiscales.



## ÉQUIPE "GESTION PROSPECTIVE ET RECETTES DE FISCALITÉ"

### RECETTES DE FISCALITÉ LOCALE

L'équipe procède au suivi des recettes fiscales issues du nouveau panier fiscal des intercommunalités depuis la suppression de la taxe professionnelle en 2010. Celui-ci comprend huit impôts payés par les habitants et les entreprises du territoire.

Des études et analyses sont effectuées tout au long de l'année notamment lors de la préparation de la commission intercommunale des impôts directs et lors du vote des taux de fiscalité.

**Les taux de fiscalité votés par la CAN n'ont pas augmenté en 2016.**

Impôts	Taux 2016
Cotisation foncière des entreprises	26,26 %
Taxe d'habitation	10,57 %
Taxe foncière sur le bâti	0,055 %
Taxe foncière sur le non bâti	3,88 %
Taxe additionnelle sur la taxe foncière non bâti	48,19 %
Coefficient applicable au tarif national de la TASCOM	1,05 %

N° de zone	Appellation de la zone en 2016	Taux 2016 de TEOM
01	Zone urbaine de Niort	10.20%
02	Zone suburbaine	12.82%
03	Autres communes	14.56%

### PLAN PLURIANNUEL D'INVESTISSEMENT/ PROSPECTIVES - STRATÉGIE FINANCIÈRE

Des études et rapports sont rédigés tout au long de l'année comme par exemple :

- le rapport pour le débat d'orientation budgétaire
- des fiches synthétiques individuelles des comptes administratifs des 45 communes de la CAN
- une note d'information sur les lois de finances à destination des communes.

Un suivi constant des dotations de l'Etat au fil des évolutions réglementaires permet aussi d'informer les communes sur les variations de leur DGF et sur le FPIC.

Le suivi et l'analyse des indicateurs financiers et fiscaux des 45 communes de la CAN ont permis de présenter aux élus un nouveau pacte financier et fiscal de solidarité 2016-2021 adopté le 26 septembre 2016 par le conseil de communauté.

Durant l'année 2016, plusieurs actualisations du plan pluriannuel d'investissement et de la

prospective financière concernant le budget principal et le budget transport ont permis d'aider les élus dans leur décision (nouveau contrat DSP, stratégie fiscale,...).

### INDICATEURS D'ACTIVITÉS COMPTABLES QUELQUES CHIFFRES CLÉS 2016 (TOUS BUDGETS)

- 12 290 factures (13 051 en 2015)
- 1 500 fournisseurs (1 600 en 2015)
- 16 686 mandats et 4 885 titres (17 586 mandats et 4 646 titres en 2015)
- 1 528 fiches immobilisations créées en 2015 (1 793 en 2015)
- 32 régies (33 régies en 2015) dont 24 de recettes, 3 d'avances et 5 mixtes, 58 décisions modificatives de régie (49 décisions en 2015).
- 24 déclarations de TVA (soit 6 par trimestre), 6 déclarations de FCTVA et 7 réponses à des demandes de justificatifs, 4 de transfert de droit à déduction de TVA, 1 déclaration d'IS.
- 85 contrats d'emprunt gérés pour un encours net de 76,257 M€ fin 2016.

# Les marchés publics

## LES MISSIONS DU SERVICE DES MARCHÉS PUBLICS

### MISSIONS PRINCIPALES :

- Veiller à la fiabilité juridique des procédures de mise en concurrence et de passation des marchés publics.
- Gérer les procédures de passation des marchés supérieurs à 90 000 € HT et de leurs avenants (élaboration des dossiers, mise en œuvre des procédures).

### MISSIONS ACCESSOIRES :

- Information conseil et aide à la décision des services en matière de marchés publics.
- Participation à la réflexion sur les modes contractuels relevant de la commande publique.

## LES ÉVÈNEMENTS MAJEURS DE 2016

Le premier trimestre a vu la mise en place des clauses relatives au lancement de l'utilisation de la **carte d'achat** : le contrat pionnier en la matière est celui de fourniture de pneumatiques et prestations associées pour le parc de véhicules de la CAN et de la Ville de Niort. 2016 est aussi la première année de saisie des dépenses dans la **nomenclature des achats fonctionnelles**. L'expérience acquise a permis en fin d'année de configurer une version mise à jour pour 2017 en vue de consolider les acquis d'une mise en œuvre réussie (80% des codes prévus ont été utilisés, un taux d'erreurs de saisie estimé inférieur à 5%).

Enfin, après une rentrée marquée par une nouvelle procédure de **dépôt des actes en Préfecture** pour le contrôle de légalité, plan Vigipirate obligeant, le dernier trimestre a été celui du développement **d'un tableau de bord de suivi des consultations de marchés en cours** dans tous les services de la CAN.

### UNE RÉFORME COMPLÈTE DU CADRE JURIDIQUE

Avec la parution du Décret n° 2016-360 du 25 mars 2016 relatif aux marchés publics, l'Ordonnance du 23 juillet 2015 relative aux marchés publics a pu être mise en œuvre pour acter la transcription en droit français des nouvelles Directives européennes de 2014.

Avec la loi « Sapin II » du 9 décembre 2016, une première « réforme de la réforme » a été écrite, actant par ailleurs le lancement du chantier du code de la commande publique. Tout ceci a été complété d'un panel conséquent de textes divers en accompagnement, obligeant à de nombreuses adaptations des pratiques et de l'organisation de la gestion de nos marchés.

### QUELQUES DOSSIERS DE MARCHÉS MARQUANTS

#### Pour des travaux :

- réhabilitation et réaménagement de la médiathèque d'Usseau,
- mise en sécurité et requalification de la ZAE Les Charmes (Bessines),
- reprise du revêtement de surface du Boulevard Willy Brandt,
- divers travaux de restauration du Château de Coudray-Salbart et du Donjon de Niort
- construction de la station de traitement des eaux usées de Chaillé à Aiffres.

#### Mais aussi pour des prestations intellectuelles ou de TIC notables :

- l'assistance à la démarche de mutualisation des systèmes d'information de la CAN, de la Ville de Niort et des communes de la CAN (en groupement CAN et Ville de Niort),
- la révision du SCOT et l'élaboration du PLU intercommunal valant PDU,
- prestations de tierce maintenance applicative pour les sites internet de la Ville de Niort et de la CAN (en groupement CAN et Ville de Niort),
- parc ancien prive - étude préopérationnelle « multi thématique » du programme communautaire 2018-2022,
- l'inventaire (délimitation et caractérisation) des zones humides, du réseau hydrographique et des plans d'eau de 36 communes de la CAN,
- lancement du concours de la MO pour la requalification et la mise aux normes de la médiathèque Pierre Moinot à Niort,
- lancement du concours de la MO pour la requalification du conservatoire dande et musique, bâtiment B du centre Du Guesclin.

### Chiffres clés

**28** avenants

**32** consultations ont été lancées

Montant des contrats : environ

**18 000 000** €HT

**33** La Commission d'appel d'offres / Commission des marchés s'est réunie 33 fois. Une seule réunion de jury a eu lieu par ailleurs

TRAVAUX	26 marchés	8,3 M €HT
SERVICES	31 marchés	3,5 M €HT
FOURNITURES	12 marchés	6,2 M €HT



# Les technologies de l'information (STI)

Le Service Technologies de l'information (STI) veille à ce que chaque utilisateur des services dispose d'un système d'information sécurisé, performant pour son activité, et en phase avec les orientations stratégiques.

## EN 2016, POUR L'ÉQUIPE INFRASTRUCTURE, RÉSEAU, ASSISTANCE UTILISATEURS

### TÉLÉCOM :

- Groupement d'achat pour la passation d'un marché de Telecom
- Mise en place d'un pont radio pour relier le Vallon d'Arty au site principal
- Déploiement de la téléphonie IP sur le CRD
- Refonte du réseau des piscines de Sansais et Magné

### SÉCURITÉ :

- Mise en place des préconisations de l'audit de sécurité et sensibilisation des agents
- Mise en place d'une plateforme de tests

### SYSTÈME :

- Migration des hyperviseurs VMWare
- Mise en place d'une infrastructure virtuelle Microsoft HYPER-V pour les serveurs ORACLE
- Mise en place de mécanismes de réplication VMWARE dans le cadre du PRA

### DIVERS :

- Formation d'utilisateurs en bureautique
- Fédération des serveurs de messagerie EX-CHANGE de la CAN et de la Ville de Niort
- Vidéo surveillance au musée B. d'Agesci

## POUR L'ÉQUIPE ÉTUDES ET APPLICATIONS

- Poursuite du projet Gestion du Patrimoine avec la mise en oeuvre des modules bâtiments, patrimoine et gestion des commandes pour les ateliers, interfacés avec le logiciel de gestion financière.
- Mise en place de la Gestion des temps et des plannings aux musées
- Démarrage du projet M@CAN (intranet)
- Etude projet Musée numérique
- Mise en place d'un outil de gestion de la relation client pour le service économique

- Mise en place d'un logiciel de comptage manuel dans les bus
- Poursuite et finalisation du projet de musique assistée par ordinateur
- Poursuite de la maquette de la gestion électronique de documents (GED)
- Mise en place d'une Tierce Maintenance Applicative (TMA) pour les sites internet
- Etudes sur la mutualisation des services informatiques de la CAN et Ville de Niort

### BILAN FINANCIER : EN K€

Dépenses d'investissement	Mandaté 2015	Voté 2016	Engagé 2016	Mandaté 2016	Reports 2016
Concessions, brevets, licences	288	579	483	291	192
Frais d'études	21	176	176	80	96
Matériels informatiques	250	244	228	130	98
<b>Total</b>	<b>559</b>	<b>999</b>	<b>887</b>	<b>501</b>	<b>386</b>

Principaux postes de fonctionnement	Mandaté 2015	Voté 2016	Engagé 2016	Mandaté 2016	Rattachement 2016	Reports 2016
Contrats de prestations de services	107	87	72	61	11	
Fournitures administratives	9	4	4	4	0	
Maintenance	258	270	270	256	14	
Frais de télécommunication	212	253	244	244	0	
Autres postes	55	207	183	120	xxx	63
<b>Total</b>	<b>641</b>	<b>821</b>	<b>773</b>	<b>685</b>	<b>25</b>	<b>63</b>



# Patrimoine-Logistique-Énergies

## LES MISSIONS DU SERVICE

- **Construction, aménagement, entretien et gestion du patrimoine bâti des équipements communautaires** : conduite d'opération de petite envergure ; maîtrise d'œuvre, exécution en régie des travaux de petit entretien, sécurité, dépannage et maintenance, gestion et suivi du patrimoine.
- **Atelier mécanique** : entretien, maintenance et réparation des véhicules de la CAN et de la Ville de Niort dans le cadre du service commun ; achat, gestion et distribution des carburants ; acquisition des véhicules et matériels neufs.
- **Foncier-assurance** : gestion foncière, maîtrise d'œuvre des marchés et contrats d'assurance, gestion et suivi des sinistres
- **Logistique** : gestion des achats, des produits d'entretien, des fournitures, du papier, du mobilier, du déménagement et de l'entretien des locaux. Standard général et accueil du siège social, traitement du courrier et de la dématérialisation des factures.
- **Énergies** : gestion des contrats, entretien, maintenance, amélioration et programmation pluriannuelle des investissements.
- **Achats** : coordination des achats visant à uniformiser les pratiques dans le respect du code des marchés publics.
- **Accessibilité** : début de la mise en œuvre du programme de travaux pour la mise en accessibilité du patrimoine bâti (Ad'AP) qui se déroulera sur 3 ans.

## CHIFFRES CLÉS

- **Patrimoine bâti** : 86 441 m<sup>2</sup> (assuré)
- **Nombre de véhicules** : 178 véhicules + 185 engins communautaires et avec service commun compris 455 véhicules et 1 226 engins
- **Gestion des travaux, interventions et contrats** :
  - 40 opérations d'investissement ;
  - 77 marchés ;
  - 39 contrats (conventions, CUP, locations) ;
  - 5 800 factures mandatées ;
  - 4 313 interventions en régie ;
  - Coût moyen annuel des interventions en régie (fourniture et main-d'œuvre), 592 € pour les bâtiments, 403 € pour l'atelier mécanique.

## ENTRETIEN

128 opérations, 178 contrôles périodiques, 422 interventions de maintenance, 47 contrats de maintenance et conventions de prestations de services.  
Exécution en régie des travaux de petit entretien, sécurité, dépannage et maintenance : 909 interventions en 2016 pour un coût moyen de 592 € par intervention.

## ÉNERGIES

- 10,042 GWh d'énergies (soit une baisse de 6% en tenant compte du climat par rapport à l'année de référence 2012).
- Suivi des installations photovoltaïques (3 sites, 136 kWc).
- Suivi des contrats de fourniture d'énergie (gaz, électricité, plaquettes bois) et d'exploitation-maintenance.
- Programmation de travaux d'efficacité énergétique.

## VÉHICULES ET MATÉRIELS

- Achat de 5 nouveaux véhicules 100 000€ TTC (1 VU, 2 VL Hybride, 2 VU dont 1 électrique)
- Achat, approvisionnement et distribution de gasoil : 597 843 litres, 1,054 € TTC/litre.
- Maîtrise d'œuvre des travaux d'entretien spécialisés : 889 opérations, soit 352 736 €
- Travaux d'entretien réalisés en régie: 3 404 interventions. Coût moyen : 403 €.
- Contrôles périodiques des véhicules et matériels : 622 contrôles.

**ÉQUIPEMENTS COMMUNAUTAIRES  
(PRINCIPAUX TRAVAUX RÉALISÉS OU EN COURS EN 2016)**

Équipements	Nature et réalisation des travaux
Centre aquatique de Chauray	Amélioration isolation thermique des portes extérieures Pose de carrelage et de faïence dans les couloirs des entrées des vestiaires individuels et collectifs Installation d'un déchloramineur à UV
Médiathèque Pierre Moinot	Réfection complète de la zinguerie en toiture terrasse
Médialudothèque et école d'arts plastiques Du Guesclin	Isolation des combles
Bâtiment industriel à St-Gelais	Mise en sécurité
Bâtiment industriel à St-Liguaire (HEPNER)	Mise en sécurité, réfection étanchéité toiture terrasse
Divers (médiathèques, piscines, commerces multiservices, base nautique, siège social de la CAN)	Etudes pour mise aux normes accessibilité

### ASSURANCE GESTION FONCIÈRE

- Assurances : 70 dossiers sinistres. Coût annuel de la responsabilité civile, biens et véhicules, protection juridique, environnement et dommage d'ouvrage : 219 K€ TTC.
- Gestion foncière : 63 dossiers ou opérations suivis.

### LOGISTIQUE

- Moyens mis à disposition des services : 21 commandes de papier (2 950 ramettes de papier blanc A4 en 80g, chiffre toujours en baisse depuis 2011) et 31 commandes de fournitures administratives ; 61 repas commandés ; 93 abonnements
- Accueil physique et téléphonique sur le siège social, gestion des 2 grandes salles de réunion (442 réunions)
- En moyenne, 52 factures et 130 pièces jointes à dématérialiser chaque jour, 91 courriers arrivés/jour, 147 courriers à affranchir/jour
- Investissement dans 65 fauteuils de bureau ergonomiques (dont 12 pour la salle informatique) et 14 bureaux.
- 11 opérations de déménagement ou de déplacement de mobilier.

### ENTRETIEN DES LOCAUX

- Externalisation entretien des locaux 3092 m<sup>2</sup> sur 4 sites (ateliers communautaires, pépinières d'entreprises, site Vallon d'Arty et musées)

Entretien des locaux en régie :

- Surface 22355 m<sup>2</sup> sur 16 sites,
- nombre d'agents 11 à 100% 35h/S et 1 à 50% 17h30/S,
- nombre total d'heures annuelles pour les 12 agents : 18354 heures

### COORDINATION PROCESSUS ACHATS

La nomenclature achats a fait l'objet de quelques ajustements pour aboutir à une version améliorée pour l'exercice 2017. La

version stabilisée de cette nomenclature achats sera obtenue après 2 à 3 exercices comptables complets.

Après un travail collaboratif étroit avec les services Garage et Finances ainsi que la Trésorerie, pour élaborer le processus comptable, l'expérimentation sur les familles « contrôles techniques » et « pneumatiques » a débuté en juillet 2016. Pour la famille « billets de train », le processus ordre de mission pour les formations et les déplacements professionnels a dû être revu et harmonisé pour tous les services de la CAN. Les commandes en ligne par carte d'achats ont commencé début octobre 2016. Le dispositif compte à ce jour 12 porteurs de carte d'achats

### SERVICE ARCHIVES

En 2016, le projet d'aménagement de locaux dédiés aux archives contemporaines de la CAN et de la Ville de Niort, ainsi que de réserves pour les Musées a fait l'objet de plusieurs réunions de travail et de réflexions autour du cabinet d'études en programmation. Le programme définitif, ainsi que l'enveloppe financière ont été présentés et validés par délibération à l'été 2016. Le projet a également fait l'objet d'un courrier d'intention de travaux à la DRAC et au Service interministériel des Archives de France (SIAF) pour valider les étapes du projet et anticiper les futures demandes d'aide financière de l'État pour la partie concernant les Archives. La consultation pour le choix du maître d'œuvre a été lancée dès l'automne.

### BUDGET 2016 (EN M€) MANDATÉ

Fonctionnement  
(y compris coût personnel) : 6,38 M€  
Investissement : 1,36 M€



# Études et conduite d'opérations (ETCO)

Le service "Études et conduite d'opérations" intervient dans le domaine des équipements (bâtiments) et des infrastructures (voiries). Il a un rôle d'assistance auprès des services "maître d'ouvrage". Il a également en charge l'entretien, l'aménagement ou la création des voiries d'intérêt communautaire hors ZAE.

## MISSIONS

### RÉALISER DES ÉTUDES (PRÉALABLES OU PROJETS) OU LES PILOTER QUAND ELLES SONT EXTERNALISÉES

- Il assure la coordination des différents prestataires si nécessaire pour une même opération.
- Il pilote ces études pour le compte des services « maître d'ouvrage » sur le plan technique et financier.
- Il travaille fortement en équipe avec ces services et s'assure que les études menées correspondent parfaitement aux besoins exprimés.

### ASSURER LA CONDUITE D'OPÉRATION TECHNIQUE ET FINANCIÈRE DE TRAVAUX DE CONSTRUCTION, DE RESTRUCTURATION ET DE RÉHABILITATION DANS LE DOMAINE DES ÉQUIPEMENTS ET INFRASTRUCTURES

- Les opérations concernées sont soit importantes et/ou complexes et/ou de type « coordonnées ».
- Les opérations coordonnées sont celles qui font appel à plusieurs compétences de la CAN et donc plusieurs services « maître d'ouvrage »
- La mission d'assistance du service ETCO peut commencer dès les études préalables si elles lui sont confiées
- C'est le cas notamment pour l'aspect faisabilité et programmation des opérations. Cette étape est primordiale car elle apporte un éclairage précis sur l'opportunité de faire ou ne pas faire telle ou telle opération.
- Pour la partie travaux, la mission du service ETCO commence avec l'élaboration du dossier de consultation pour le choix de l'équipe de maîtrise d'œuvre.
- Le service pilote l'ensemble des études projet et la réalisation des travaux pour le compte des services « maître d'ouvrage » sur le plan technique et financier avec la coordination de l'ensemble des prestataires.
- Il travaille fortement en équipe avec ces services et s'assure à chaque étape que les études menées ou les travaux réalisés correspondent parfaitement aux besoins exprimés.

### ASSURER LA MAÎTRISE D'ŒUVRE ET/OU CONDUITE D'OPÉRATION DES TRAVAUX D'ENTRETIEN, D'AMÉNAGEMENT OU DE CONSTRUCTION DES VOIRIES D'INTÉRÊT COMMUNAUTAIRE HORS ZAE.



## LISTE DES OPÉRATIONS / INFRASTRUCTURES

Domaines d'intervention	Nature et réalisation des travaux
Économie	<ul style="list-style-type: none"> <li>• <b>Espace multi-services Saint Georges-de-Rex</b> Mise en conformité de la cuisine, de la sécurité incendie et de l'accessibilité Réalisation du programme et lancement de la sélection de maîtrise d'œuvre</li> </ul>
Culture	<ul style="list-style-type: none"> <li>• <b>Conservatoire Auguste Tolbecque à Niort</b> Sélection de la maîtrise d'œuvre via concours (lauréat désigné en janvier 2017)</li> <li>• <b>Médiathèque Pierre-Henri Mitard à Usseau</b> Réalisation de travaux de mise en conformité et d'extension (livraison travaux avril 2017)</li> <li>• <b>Médiathèque Pierre Moinot</b> Sélection de la maîtrise d'œuvre via concours (lauréat désigné 2<sup>nd</sup> trimestre 2017)</li> </ul>
Sports d'eau	<ul style="list-style-type: none"> <li>• <b>Piscine Pré-Leroy à Niort</b> Finalisation du programme pour la réhabilitation de la piscine et lancement d'un concours (1<sup>er</sup> trimestre 2017) pour la sélection d'une équipe de maîtrise d'œuvre</li> <li>• <b>Piscine Sansais-La Garette</b> Réfection complète des goulottes périphériques du bassin - études 2016 - travaux 2017</li> </ul>
Patrimoine	<ul style="list-style-type: none"> <li>• <b>Château du Coudray-Salbart à Échiré</b> Fouilles archéologiques et travaux de restauration de la courtine Est (livraison 3<sup>e</sup> trimestre 2017)</li> <li>• <b>Donjon à Niort</b> Consolidation du socle rocheux &amp; restauration ponctuelle de la façade nord-ouest - travaux réceptionnés en novembre 2016 Dernière tranche d'éclairage coté basse cour en lien avec les travaux d'aménagement réalisés par la Ville de Niort - 2<sup>e</sup> trimestre 2017.</li> <li>• <b>Château de Mursay à Echiré</b> Réalisation d'une passerelle d'accès à la prairie - livraison juin 2016</li> </ul>
Déchets	<ul style="list-style-type: none"> <li>• <b>Déchèterie de Magné</b> Maîtrise d'œuvre sur cette opération</li> <li>• <b>Centre technique Vallon d'Arty à Niort</b> Fin des études de conception 2016 - lancement marché travaux 2<sup>e</sup> trimestre 2017 - Début des travaux 4<sup>e</sup> trimestre 2017 - durée 18 mois.</li> </ul>
Infrastructures générales	<ul style="list-style-type: none"> <li>• <b>Boulevard Willy Brandt</b> Réfection complète de la couche de roulement, interventions de remise à niveaux des ouvrages d'art de la zone</li> </ul>
Transports	<ul style="list-style-type: none"> <li>• <b>Dépôt TAN</b> Accompagnement dans la recherche de sites</li> </ul>

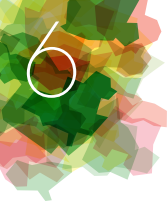

## LISTE DES OPÉRATIONS INFRASTRUCTURES

Autres projets	<ul style="list-style-type: none"><li>• <b>Sécurité informatique, pose de fibres optiques en partenariat avec la Ville de Niort et opérations mutualisées avec un concessionnaire de réseaux</b> Travaux réalisés en 2016 (rue de l'Espingole, rue de Fontenay, route de Serigny, rue de la Prefecture, Centre Duguesclin)</li></ul>
	<ul style="list-style-type: none"><li>• <b>Ancienne usine SANDEFO</b> Accueil des archives mutualisées de la CAN et de la Ville de Niort ainsi que des réserves des musées de la CAN. Validation du programme juin 2016. Sélection d'une équipe de maîtrise d'œuvre à partir du 2<sup>e</sup> semestre. Désignation d'un titulaire, 2<sup>e</sup> trimestre 2017</li></ul>

### Chiffres clés

<b>23</b> opérations d'investissement	<b>107</b> lignes de crédit	<b>42</b> marchés et conventions	<b>305</b> factures mandatées
---	--------------------------------	--	----------------------------------

## BUDGET 2016 (Y COMPRIS BUDGETS ANNEXES)

### Dépenses

Fonctionnement	16 000 € TTC
Investissement	6 118 093 € TTC

### Recettes

Investissement	90 360 € TTC (patrimoine historique)
Investissement	1 074 102,63 € TTC (encaissés + engagés)

# Le rapport financier

Le rapport financier s'appuie sur le compte administratif du budget principal et des budgets annexes de l'année 2016. Il traduit la politique menée par les élus sur les 45 communes, au service de 122 323 habitants (Population INSEE 2016). Les montants sont présentés en millions d'euros et sous réserve du vote du compte administratif et du compte de gestion prévu le 26 juin 2017.

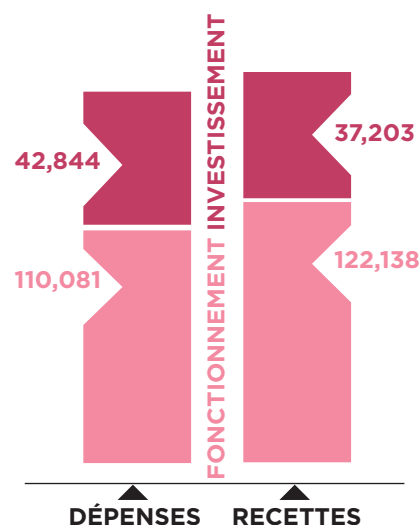

## LA RÉPARTITION PAR BUDGET

Comptes administratifs 2016 (montants en millions d'euros)	Fonctionnement		Investissement	
	Dépenses	Recettes	Dépenses	Recettes
Principal	64,297	70,944	20,313	20,398
Transports	15,064	16,595	2,633	2,048
Déchets ménagers	15,728	18,351	4,257	2,094
Assainissement	12,708	14,909	14,616	11,533
Zones d'activités économiques	1,573	0,581	0,578	0,419
Immobilier d'entreprises	0,566	0,609	0,338	0,605
Activités assujetties à la TVA	0,097	0,098	0,062	0,072
Energies renouvelables	0,049	0,051	0,047	0,034
<b>Totaux</b>	<b>110,081</b>	<b>122,138</b>	<b>42,844</b>	<b>37,203</b>

## LE BUDGET PRINCIPAL

### LES GRANDES MASSES DU BUDGET PRINCIPAL (OPÉRATIONS RÉELLES EN MILLIONS D'EUROS)

FONCTIONNEMENT		INVESTISSEMENT	
<b>Dépenses réelles</b>	<b>60,239</b>		
Allocation communautaire	24,811		
Ressources humaines	17,185		
Charges à caractère général	7,383		
Subventions aux associations et organismes divers	4,419		
FNGIR	4,131		
Autres dépenses <sup>(2)</sup>	2,188		
Intérêts de la dette	1,124		
		Épargne de gestion	11,217
		Épargne brute	10,229
		Épargne nette	8,229
Remboursement capital des emprunts	2,00		
Dépenses d'équipement avec travaux en régie	12,006		
Autres dépenses	0,110		
Opérations neutres de la dette	5,510		
<b>Dépenses réelles<sup>(1)</sup></b>	<b>19,626</b>		
		<b>Recettes réelles<sup>(1)</sup></b>	<b>70,468</b>
		Fiscalité	46,426
		Participations extérieures	1,203
		Dotations et participations extérieures	16,413
		Recettes d'exploitation	4,968
		Autres recettes	1,458
		FCTVA et excédent capitalisé	9,162
		Subventions, dotations, remboursements d'avances	1,389
		Autres recettes	0,068
		Opérations neutres de la dette	5,510
		<b>Recettes réelles</b>	<b>16,129</b>

(1) Compris les travaux en régie. (2) Hors exceptionnelles, provisions.

## LES REPÈRES FINANCIERS DU BUDGET AGRÉGÉ

(budget principal et budgets annexes)

### LES PRINCIPALES RECETTES DE FONCTIONNEMENT (HORS OPÉRATIONS D'ORDRE)

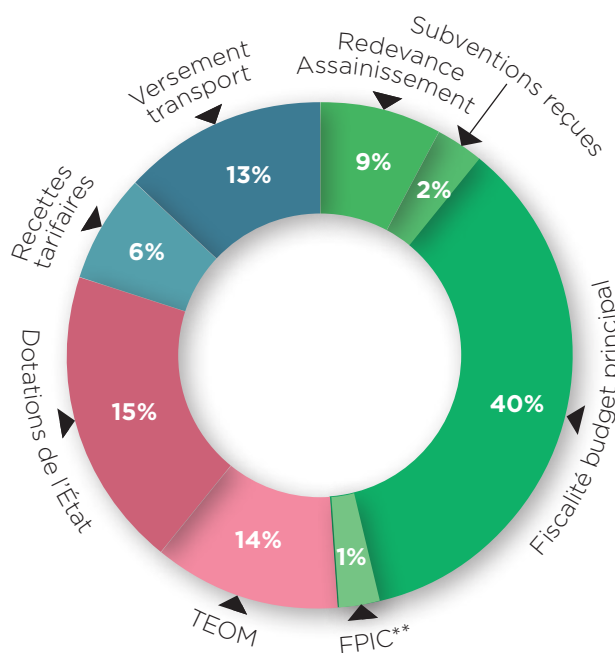

\* DGF, DGD et compensation des exonérations fiscales  
 \*\* Fonds de péréquation des ressources intercommunales et communales

### LES RECETTES DE FISCALITÉ DU BUDGET PRINCIPAL EN M€ (HORS FPIC)

Fiscalité ménages	Montants
Taxe d'habitation	17,089
Taxe foncière sur propriétés non bâties	0,263
Taxe foncière sur propriétés bâties	0,073
Taxe de séjour	0,253
Droits de stationnement des gens du voyage	0,081
Rôle supplémentaire et autres	0,024
<b>Totaux</b>	<b>17,782</b>
<b>Part ménages</b>	<b>39%</b>
Fiscalité économique	Montants
Cotisation foncière des entreprises (CFE)	11,710
Cotisation sur la valeur ajoutée des entreprises (CVAE)	11,654
Taxe sur les surfaces commerciales	2,015
Imposition forfaitaire sur les entreprises de réseaux	1,042
Taxe sur les publicités locales extérieures	0,524
Rôle supplémentaire	0,475
<b>Totaux</b>	<b>27,419</b>
<b>Part entreprises</b>	<b>61%</b>

#### • Les taxes ou impôts affectés :

- La taxe et la redevance d'enlèvement des ordures ménagères (TEOM) : 15,113 M€  
Acquittée par les usagers, elle finance la collecte et le traitement des ordures ménagères.
- Le versement transport : 14,947 M€  
Acquitté par les entreprises publiques et privées de plus de 10 salariés, il finance le réseau des transports publics de la CAN.
- La redevance assainissement : 10,523 M€  
Acquittée par les redevables, elle finance la collecte et le traitement des eaux usées.

#### • Les dotations de l'état :

- La dotation de compensation s'élève à 13,305 M€
- La dotation d'intercommunalité : 3,108 M€
- L'Etat compense des exonérations fiscales à hauteur de 0,741 M€
- La DGD : 0,089 M€

#### • Les recettes de services et du domaine :

À hauteur de 6,642 M€, on retrouve principalement les ventes de terrains aménagés et les droits d'entrée dans les équipements culturels et sportifs (piscines, bibliothèques, musées...).

## LES PRINCIPALES DÉPENSES DE FONCTIONNEMENT

(HORS OPÉRATIONS D'ORDRE ET VIREMENT INTERNE ENTRE BUDGET)

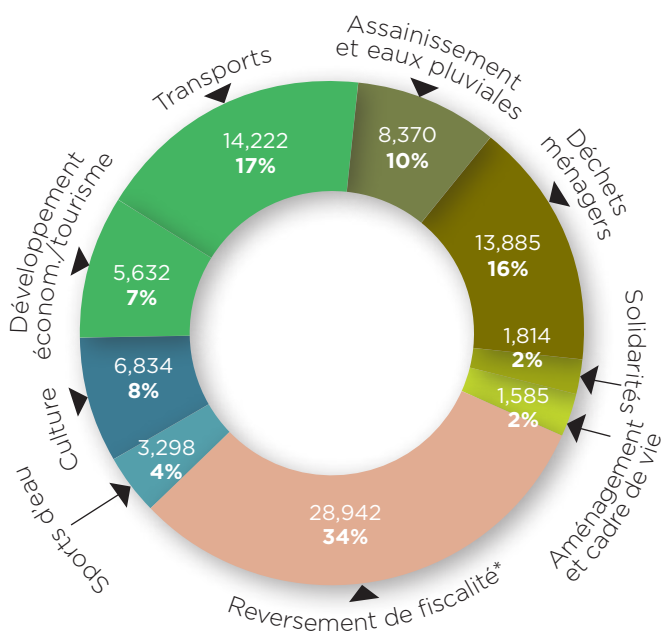

À partir du budget agrégé retraité des flux financiers internes, les grandes masses en fonctionnement se répartissent comme suit :

- les charges à caractère général nécessaires à la gestion des équipements et des services **27,523 M€**,
- les ressources humaines **27,337 M€**,
- le reversement de fiscalité **29,597 M€**,
- les subventions versées **4,887 M€**,
- les intérêts d'emprunts **3,160 M€**.

**Solidarités** : gens du voyage, cohésion sociale et insertion, habitat.

**Aménagement et cadre de vie** : Enseignement supérieur, Responsabilité sociétale des organisations, Aménagement du territoire dont l'Autorisation du droit des sols, CD CAN.

\* Dont Allocation communautaire 24.811 M€ et Fonds national de garantie individuelle des ressources 4.131 M€

## LES PRINCIPALES DÉPENSES D'INVESTISSEMENT

La CAN est intervenue dans l'exercice de ses compétences en investissant massivement sur tout le territoire. Tous budgets confondus, la CAN a investi globalement 24,4 M€ (hors virements internes entre budgets).

**Cet effort se concrétise par la réalisation en 2016 de plusieurs programmes d'investissement dont les principaux sont :**

- 9,366 M€ de travaux d'assainissement (réseaux, stations d'épuration,...) dont 3,279 M€ pour les réseaux d'eaux pluviales.
- 2,792 M€ d'infrastructures (voiries, viabilisation de terrains) liées au développement économique : zones d'activités, immobilier d'entreprises, tourisme...
- 4,083 M€ pour la collecte et le traitement des déchets (aménagements des déchèteries et acquisitions de bennes).
- 2,430 M€ pour l'entretien des piscines et des équipements culturels.
- 2,408 M€ de renforcement des moyens alloués au transport dont notamment l'achat de bus pour 0,364 M€.
- 1,755 M€ pour la construction de logements dans le cadre du plan local de l'habitat.

### Pour mémoire

L'épargne brute correspond au solde en fonctionnement des recettes réelles moins les dépenses réelles hors intérêt d'emprunt.

Il s'agit donc d'une enveloppe affectée au remboursement de l'annuité d'emprunt et au financement des investissements. La capacité de désendettement mesure en nombre d'années la capacité d'une collectivité à rembourser sa dette si elle y affecte la totalité de son épargne.

## LES PRINCIPALES RECETTES D'INVESTISSEMENT

Tous budgets confondus, les dépenses d'équipement sont financées par :

- 11,239 M€ d'excédent de fonctionnement capitalisé
- 11,282 M€ d'amortissement
- 3,250 M€ de FCTVA et de subventions

## UN ENDETTEMENT MAÎTRISÉ

**La CAN reste vigilante sur la gestion de la dette, pour 2016 :**

- Le stock de dette est de 76,257 M€ hors dette récupérable, soit 623 € par habitant (664 € en 2015)
- Tous budgets confondus, l'épargne brute est de 22,651 M€ corrigée des événements dits exceptionnels (provisions, travaux en régie, dépenses et recettes exceptionnelles).
- La capacité de désendettement retraitée s'élève, tous budgets confondus, à 3,69 années en 2016 et à 2,54 années pour le budget principal (contre respectivement 3,53 et 2,64 années en 2015).

